Zápisnica z riadneho zasadnutia Obecného zastupiteľstva Ivanovce konaného dňa 19. mája 2021 o 17:00 hodine v Kultúrnom dome v Ivanovciach

Prítomní: **starostka obce** - Bc. Mária Hládeková
hlavný kontrolór - Mgr. Radovan Sáska
poslanci - podľa prezenčnej listiny

Zapisovateľka: Helena Kukučová

Overovatelia : Ing. Marta Breznická
Jana Ondrejičková

Program:

1. Otvorenie
2. Kontrola plnenia uznesení
3. Schválenie VZN obce č.1/2021 o prideľovaní obecných nájomných bytov
4. Stanovisko hl. kontrolóra k návrhu záverečného účtu obce za rok 2020
5. Návrh záverečného účtu obce za rok 2020
6. Výročná správa o hospodárení obce za rok 2020
7. Prerokovanie úveru a úrokovej sadzby
8. Informácia o pripravovaných projektoch
9. Rôzne

1. Pani starostka obce privítala poslancov OZ na treťom riadnom zasadnutí OZ roku 2021 a zároveň konštatovala, že na riadnom zasadnutí OZ je prítomných 5 poslancov, teda OZ je plne uznášania schopné. Poslanci OZ Miroslav Kudla a Pavol Ondrejička sa ospravedlnili. Pani starostka predložila prítomným poslancom program zasadnutia obecného zastupiteľstva ku dňu 19.05.2021 a za overovateľov zápisnice navrhla poslancov Ing. Martu Breznickú a Janu Ondrejičkovú.
   Poslanci OZ **schvaľujú** program rokovania a overovateľov zápisnice Ing. Martu Breznickú a Janu Ondrejičkovú **uznesením č. 21/2021/OZ.**

   ZA: 5 (Ing. Vladimír Bulko, Ing. Marta Breznická, Jana Ondrejičková, Mgr. Ema Michalcová, Jaroslav Kuchta)
   PROTI : 0
   ZDRŽALI SA: 0
   NEHLASOVALI: 0

2. Kontrola plnenia uznesení.

Hlavný kontrolór obce Mgr. Radovan Sáska previedol kontrolu plnenia uznesení zo zasadnutia OZ zo dňa 24.03.2021 a ďalej skonštatoval, že všetky uznesenia OZ boli splnené

alebo sa priebežne plnia. Poslanci OZ v počte 5 poslancov **berú na vedomie** kontrolu plnenia uznesení OZ zo dňa 24.03.2021 **uznesením č. 22/2021/OZ.**

3. Schválenie VZN obce č.1/2021 o prideľovaní obecných nájomných bytov

Pani starostka predložila prítomným poslancom VZN obce č.1/2021 o prideľovaní obecných nájomných bytov, ktorý poslancom podrobne prečítala a vysvetlila.
Poslanci OZ **schvaľujú** VZN obce č. 1/2021 o prideľovaní obecných nájomných bytov **uznesením č. 23/2021/OZ.**

ZA: 5 (Ing. Vladimír Bulko, Ing. Marta Breznická, Jana Ondrejičková, Mgr. Ema Michalcová, Jaroslav Kuchta)
PROTI : 0
ZDRŽALI SA: 0
NEHLASOVALI: 0

4. Stanovisko hl. kontrolóra k návrhu záverečného účtu obce za rok 2020

Hlavný kontrolór obce Mgr. Radovan Sáska predniesol obecnému zastupiteľstvu svoje Stanovisko k záverečnému účtu za rok 2020, ktorý tvorí prílohu zápisnice (Príloha č. 1). Vo svojom stanovisku uvádza, že:
„Vykazovaný výsledok hospodárenia obce bol zistený v súlade s § 2 písm. b) a c) a § 10 ods.3 písm. a) a b) zákona č. 583/2004 Z. z. o rozpočtových pravidlách územnej samosprávy v z. n. – prebytok vo výške 70.316,34 € bude zdrojom tvorby rezervného fondu."

Ďalej vo svojom stanovisku uvádza že, návrh záverečného účtu Obce Ivanovce za rok 2020 je spracovaný v súlade s príslušnými ustanoveniami § 16 zákona o rozpočtových pravidlách územnej samosprávy a obsahuje takmer všetky predpísané náležitosti podľa § 16 ods. 5 citovaného zákona.

Riadna účtovná závierka za rok 2020 a hospodárenie obce za rok 2020 v súlade s § 9 ods. 4 zákona o obecnom zriadení a § 16 ods.3 zákona o rozpočtových pravidlách územnej samosprávy boli overené audítorom.

Účtovná závierka za rok 2020 bola spracovaná podľa zákona č 431/2002 Z. z. o účtovníctve v z. n. p. Účtovná závierka za rok 2020 vyjadruje verne vo všetkých významných súvislostiach finančnú situáciu Obce Ivanovce k 31.12.2020 a výsledok hospodárenia za uvedený rok je v súlade so zákonom č. 431/2002 Z. z. o účtovníctve v z. n. p.

V zmysle § 16 ods. 10 zákona o rozpočtových pravidlách územnej samosprávy odporúčam obecnému zastupiteľstvu uzatvoriť prerokovanie Návrhu záverečného účtu Obce Ivanovce za rok 2020 výrokom celoročné hospodárenie schvaľuje bez výhrad.

Obecné zastupiteľstvo prerokovalo Stanovisko hlavného kontrolóra obce Mg. Radovana Sásku k Záverečnému účtu obce za rok 2020 a **berie ho na vedomie uznesením č. 24/2021/OZ**.

5. Návrh záverečného účtu obce za rok 2020

Pani starostka predložila Obecnému zastupiteľstvu Návrh záverečného účtu obce za rok 2020. Celkové príjmy obce za rok 2020 prestavujú sumu 851.133,84 €, celkové výdavky za rok 2020 sú 750.796,65 €. Hospodárenie obce za rok 2020 je 100.337,19 €, skutočné hospodárenie obce pre tvorbu rezervného fondu je 70.316,34 €.

Návrh záverečného účtu obce za rok 2020 tvorí súčasť tejto zápisnice – Príloha č. 2

Obecné zastupiteľstvo **schvaľuje** Záverečný účet obce a celoročné hospodárenie bez výhrad **uznesením č. 25/2021/OZ**

ZA: 5 (Ing. Vladimír Bulko, Ing. Marta Breznická, Jana Ondrejičková, Mgr. Ema Michalcová, Jaroslav Kuchta)
PROTI : 0
ZDRŽALI SA: 0
NEHLASOVALI: 0

Obecné zastupiteľstvo **schvaľuje** vykázaný zostatok rozpočtového hospodárenia v sume 70.316,34 € ako tvorbu rezervného fondu v roku 2021 **uznesením č. 26/2021/OZ**.

ZA: 5 (Ing. Vladimír Bulko, Ing. Marta Breznická, Jana Ondrejičková, Mgr. Ema Michalcová, Jaroslav Kuchta)
PROTI : 0
ZDRŽALI SA: 0
NEHLASOVALI: 0

6. Výročná správa o hospodárení obce za rok 2020

Pani starostka predložila obecnému zastupiteľstvu Výročnú správu, ktorá uvádza údaje z individuálnej účtovnej závierky obce Ivanovce za rok 2020.
Poslanci OZ Výročnú správu **berú na vedomie uznesením č. 27/2021/OZ**.
Výročná správa obce Ivanovce za rok 2020 tvorí prílohu tejto zápisnice – Príloha č. 3.

7. Prerokovanie úveru a úrokovej sadzby

Pani starostka dala návrh, aby uvedený bod nebol predmetom dnešného rokovania OZ, nakoľko boli do viacerých bánk podané žiadosti o prefinancovanie úveru a k termínu rokovania OZ neboli ponuky uzatvorené. Prerokovanie úveru a úrokovej sadzby sa presúva do ďalšieho zasadnutia OZ.

Poslanci OZ **schvaľujú** prerokovanie úveru a úrokovej sadzby presunúť do ďalšieho zasadnutia OZ **uznesením č. 28/2021/OZ.**

ZA: 5 (Ing. Vladimír Bulko, Ing. Marta Breznická, Jana Ondrejičková, Mgr. Ema Michalcová, Jaroslav Kuchta)
PROTI : 0
ZDRŽALI SA: 0
NEHLASOVALI: 0

8. Informácia o pripravovaných projektoch

Pani starostka oboznámila prítomných poslancov o pripravovaných projektoch na rok 2021 ako sú:

- Vybudovanie WC na futbalovom ihrisku v obci
- Vyhlásenie verejnej súťaže na prístavbu Hasičskej zbrojnice v obci
- Začať práce s vybudovaním ihriska na pozemku železnice
- Vybudovanie chodníka v časti obce Hôrka
- Výmena starej a poškodenej autobusovej zastávky na ceste I/61 smer Trenčín
- Kamera, merač rýchlosti pri vstupe do obce
- Príprava projektu cesty „Za Mlynom"
- Ďalej starostka obce informovala poslancov o zámere Slovak Telekomu realizovať v našej obci optickú sieť v roku 2022.
- Vypracovať ponuku na opravu miestnej komunikácie na Ivanovskej doline

Poslanci OZ **berú na vedomie** pripravované projekty **uznesením č. 29/2021/OZ.**

9. Rôzne

a) Pani starostka informovala prítomných poslancov o ukončení prác na fasáde budovy Obecného úradu.
Poslanci OZ **berú na vedomie** ukončenie prác na fasáde obecného úradu **uznesením č. 30/2021/OZ.**

b) Pani starostka informovala prítomných poslancov o prebiehajúcom zatepľovaní bytového domu č. 304 a o opravách balkónov na bytových domoch 306 až 309.
Poslanci OZ **berú na vedomie** informáciu o prebiehajúcom zatepľovaní bytového domu č. 304 a o opravách balkónov na bytových domoch 306 až 309 **uznesením č. 31/2021/OZ.**

c) Pani starostka predložila prítomným poslancom Žiadosť o prevzatie vodovodu a kanalizácie IBV Ivanovce do prevádzky TVK, a.s. Trenčín a uzatvorenie Zmluvy o správe a prevádzke „IBV Ivanovce, SO 301 Vodovod, SO 303 Kanalizácia splašková.
Poslanci OZ **schvaľujú** Žiadosť o prevzatie vodovodu a kanalizácie do prevádzky TVK, a.s. Trenčín a uzatvorenie Zmluvy o správe a prevádzke vodovodu a kanalizácie IBV Ivanovce **uznesením č. 32/2021/OZ.**

ZA: 5 (Ing. Vladimír Bulko, Ing. Marta Breznická, Jana Ondrejičková, Mgr. Ema Michalcová, Jaroslav Kuchta)

PROTI : 0
ZDRŽALI SA: 0
NEHLASOVAL

d) Pani starostka informovala prítomných poslancov o ukončení leasingovej zmluvy na obecnom osobnom automobile Kia Venga.
Poslanci OZ **berú na vedomie** ukončenie leasingovej zmluvy na obecnom osobnom automobile Kia Venga **uznesením č. 33/2021/OZ.**

e) Pani starostka informovala prítomných poslancov o dokončení výstavby urnového hája na miestnom cintoríne.
Poslanci OZ **berú na vedomie** dokončenie výstavby urnového hája na miestnom cintoríne **uznesením č. 34/2021/OZ.**

f) Radovan Pokorný, ul. Staničná 353/10, Trenčín - Zlatovce, žiadosť o uloženie kanalizačnej prípojky.
Pani starostka obce predložila OZ žiadosť Radovana Pokorného ,ul. Staničná 353/10, Trenčín - Zlatovce o uloženie kanalizačnej prípojky do pozemku par. č. 287/23 vo vlastníctve obce. Kanalizačná prípojka bude realizovaná k pozemku par.č.295/2 vo vlastníctve Radovana Pokorného, zapísaného na LV č. 2057.
Obecné zastupiteľstvo po prerokovaní žiadosti **schvaľuje uznesením č. 35/2021/OZ** uloženie kanalizačného potrubia do pozemku par.č.287/23 vo vlastníctve obce zapísaného na LV č. 1 za podmienky zriadenia vecného bremena bezodplatne, ako aj právo prechodu cez pozemok par.č.287/23 k pozemku par.č.295/2.

ZA: 5 (Ing. Vladimír Bulko, Ing. Marta Breznická, Jana Ondrejičková, Mgr. Ema Michalcová, Jaroslav Kuchta)
PROTI : 0
ZDRŽALI SA: 0
NEHLASOVAL

Nakoľko boli prerokované všetky body programu zasadnutia a poslanci nemali ďalšie návrhy ani pripomienky, pani starostka obce poďakovala prítomným za účasť a ukončila riadne zasadnutie obecného zastupiteľstva.

Ivanovce, dňa 19.05. 2021

Bc. Mária Hládeková
starostka obce

Zapísala: Helena Kukučová

Overili: Ing. Marta Breznická
Jana Ondrejičková

príloha č. 1.

Obec Ivanovce

Pre riadne zasadnutie
Obecného zastupiteľstva
V Ivanovciach dňa 19.05.2021

K bodu rokovania číslo: 4/2021-OZ

Názov správy:

Stanovisko hlavného kontrolóra obce k záverečnému účtu obce Ivanovce za rok 2020.

Predkladá:

Mgr. Radovan Sáska
Hlavný kontrolór Obce Ivanovce

Návrh na uznesenie:

berie na vedomie

Stanovisko hlavného kontrolóra obce
k záverečnému účtu obce Ivanovce za rok 2020

Vypracoval: Mgr. Radovan Sáska

Materiál obsahuje:

Popis činnosti

STANOVISKO

hlavného kontrolóra obce Ivanovce k záverečnému účtu obce za rok 2020

V súlade s § 18 f, ods. 1 písm. c) zákona č. 369/1990 Zb. o obecnom zriadení v znení neskorších predpisov predkladám odborné stanovisko k záverečnému účtu Obce Ivanovce za rok 2020 (ďalej len „záverečný účet").

Odborné stanovisko (ďalej len stanovisko) som spracoval na základe návrhu záverečného účtu obce Ivanovce za rok 2020.

A. VÝCHODISÁ SPRACOVANIA ODBORNÉHO STANOVISA K NÁVRHU ZÁVEREČNÉHO ÚČTU

Odborné stanovisko (ďalej len stanovisko) som spracoval na základe návrhu záverečného účtu obce Ivanovce za rok 2020.

1. Zákonnosť predloženého návrhu záverečného účtu obce za rok 2020.

Súlad so všeobecne záväznými právnymi predpismi

V zmysle § 16 zákona č. 583/2004 Z. z. o rozpočtových pravidlách, územnej samosprávy, v znení neskorších predpisov (ďalej len „zákon č. 583/2004 Z. z.")sú údaje o rozpočtovom hospodárení po ukončení rozpočtového roka súhrnne spracované do záverečného účtu obce, vrátane finančných vzťahov k rozpočtovým organizáciám zriadených obcou.

Záverečný účet obce v súlade s § 10 ods. 3 zákona č. 583/2004 Z.z. obsahuje, údaje o plnení rozpočtu, v členení na bežné príjmy a výdavky (bežný rozpočet), kapitálové príjmy a výdavky (kapitálový rozpočet) a finančné operácie.

Dodržanie informačnej povinnosti

Návrh záverečného účtu bol **verejne sprístupnený** na úradnej tabuli a internetovej stránke obce v zákonom stanovenej lehote, t. j. najmenej 15 dní pred jeho schválením v súlade s § 9 ods. 2 zákona č. 369/1990 Zb. o obecnom zriadení a § 16 ods. 9 zákona č. 583/2004 Z. z. o rozpočtových pravidlách územnej samosprávy.

Dodržanie povinnosti auditu

Obec Ivanovce v súlade s ustanovením § 16 ods. 3 zákona č. 583/2004 Z. z. o rozpočtových pravidlách územnej samosprávy a § 9 ods. 4 zákona č. 369/1990 Zb. o obecnom zriadení, **si splnila** povinnosť dať si overiť účtovnú závierku. .

2. Metodická správnosť predloženého záverečného účtu obce za rok 2020

Predložený návrh záverečného účtu bol spracovaný podľa § 16 zákona č. 583/2004 Z. z. o rozpočtových pravidlách územnej samosprávy. Obsahuje najmä údaje o plnení rozpočtu v členení podľa § 10 ods. 3 tohto zákona v súlade z rozpočtovou klasifikáciou, bilanciou aktív a pasív, prehľad o stave a vývoji dlhu, údaje o hospodárení rozpočtových organizácií v pôsobnosti obce Ivanovce.

Údaje o plnení rozpočtu boli spracované podľa rozpočtovej klasifikácie v zmysle opatrenia MF SR č. MF/010175/2004-42 zo dňa 8.decembra 2004, ktorým sa stanovuje druhová, organizačná a ekonomická klasifikácia rozpočtovej klasifikácie, ktorá je záväzná pri zostavovaní, sledovaní a vyhodnocovaní rozpočtov územnej samosprávy.
Návrh záverečného účtu v oblasti príjmov bol spracovaný podľa ekonomickej klasifikácie na úrovni hlavnej kategórie a položky.
Návrh záverečného účtu v oblasti plnenia rozpočtu výdavkov bol spracovaný a predložený podľa funkčnej klasifikácie na úrovni oddiel, skupina, trieda, podtrieda a podľa ekonomickej klasifikácie na úrovni hlavnej kategórie a kategórie.

B. SPRACOVANIE ZÁVEREČNÉHO ÚČTU

Obec postupovala podľa § 16 ods. 1 zákona č. 583/2004 Z. z. o rozpočtových pravidlách územnej samosprávy a po skončení rozpočtového roka údaje o rozpočtovom hospodárení súhrne spracovala do záverečného účtu. V súlade s § 16 ods. 2 tohto zákona finančne usporiadala svoje hospodárenie vrátane finančných vzťahov. Ďalej usporiadala finančné vzťahy k ŠR. Predložený návrh záverečného účtu obsahuje povinné náležitosti podľa § 16 ods. 5 zákona č. 583/2004 Z. . o rozpočtových pravidlách územnej samosprávy: údaje o plnení rozpočtu podľa § 10 ods. 3 tohto zákona v súlade s rozpočtovou klasifikáciou, bilanciu aktív a pasív, prehľad o stave a vývoji dlhu a údaje o hospodárení rozpočtovej organizácie.
Účtovná závierka Cieľom účtovnej závierky je na jednej strane uzatvoriť rozpočtové hospodárenie a na druhej strane poskytnúť pravdivý obraz o stave majetku a záväzkov. Podrobnosti zostavenia účtovnej závierky upravuje zákon o účtovníctve. Súčasťou účtovnej závierky sú účtovné výkazy: *Súvaha, Výkaz strát a ziskov, Poznámky.* Okrem uvedeného, účtovná jednotka vyhotovuje Výročnú správu s náležitosťami podľa § 20 zákona č. 431/2004 Zz. o účtovníctve. Výročná správa obsahuje informácie o rozpočtovom hospodárení, účtovnú závierku a správu audítora a v čase spracovania stanoviska bola súčasťou záverečného účtu.

1. ÚDAJE O PLNENÍ ROZPOČTU

Základným nástrojom finančného hospodárenia obce bol rozpočet obce na rok 2020.

Hospodárenie obce Ivanovce sa riadilo rozpočtom, ktorý bol schválený uznesením obecného zastupiteľstva dňa 12.11.2019 uznesením č. 57/2019/OZ.
Schválený rozpočet obce Ivanovce bol v priebehu rozpočtového roka upravovaný:

Zmena rozpočtu - rozp. opatrením schválená uznesením – rozpočtové opatrenie podľa § 14 ods. 2 písm. a) b) c)

31.3.2020	RO starostu podľa §14 ods. 2 písm. a)	750 954,47	165 282,27
30.6.2020	RO starostu podľa §14 ods. 2 písm. a)	767 745,08	357 909,15
30.9.2020	RO starostu podľa §14 ods. 2 písm. a)	778 456,24	544 673,73
31.12.2020	RO starostu podľa §14 ods. 2 písm. a)	851 133,84	750 796,65

Rozpočet obce k 31.12.2020

	Schválený rozpočet	**Upravený rozpočet po poslednej zmene**	**Skutočnosť k 31. 12. 2020**
Príjmy celkom	**727 780,00**	**851 133,84**	**851 133,84**
z toho :			
Bežné príjmy	690 803,00	747 441,33	747 441,33
Príjmy RO s právnou subjektivitou	*36 977,00*	*47 280,58*	*47 280,58*
Kapitálové príjmy	0,00	11 254,22	11 254,22
Finančné príjmy	0,00	45 157,71	45 157,71
Výdavky celkom	**687 780,00**	**750 796,65**	**750 796,65**
z toho :			
Bežné výdavky	305 811,00	307 983,72	307 983,72
Výdavky RO s právnou subjektivitou	278 865,00	324 107,24	324 107,24
Kapitálové výdavky	28 000,00	41 413,59	41 413,59
Finančné výdavky	75 104,00	77 292,10	77 292,10
Rozpočet obce (prebytok)	**40 000,00**	**100 337,19**	**100 337,19**

Výsledok hospodárenia zistený podľa § 2 písm. b) a c) a § 10 ods. 3 písm. a) a b) zákona c. 583/2004 Z. z. je prebytok rozpočtu obce vo výške , 100 337,19 €

Obec vytvára rezervný fond v zmysle ustanovenia § 15 zákona č.583/2004 Z. z. v z. n. p. , najmenej však 10% z prebytku rozpočtu. O použití rezervného fondu rozhoduje obecné zastupiteľstvo.

Vykazovaný výsledok hospodárenia obce, ktorý bol zistený v súlade s § 2 písm. b) a c) a § 10 ods.3 písm. a) a b) zákona č. 583/2004 Z. z. o rozpočtových pravidlách územnej samosprávy v z. n. p. – bežný rozpočet je prebytok v sume 162 630,95 €, kapitálový rozpočet je schodkový -30 159,37 €. Prebytok bežného rozpočtu bude použitý na vykrytie schodku na kapitálovom rozpočte a na finančných operáciách. Z celkového hospodárenia obce vo výške 100 337,19 € sa vylučuje dotácia na prístavbu Hasičskej zbrojnice vo výške 11 254,22 €, fond opráv vo výške 14 193,38 €, nevyčerpaná dotácia na stravu vo výške 1 854,00 €, nevyčerpaná dotácia na sčítanie domov a bytov v sume 2 388,00 €, zostatok školskej jedálne vo výške 2 038,33 Skutočné hospodárenie obce je vo výške **70 316,34 €.**

Prebytok hospodárenia v sume 70 316,34 € sa presunie do rezervného fondu ako tvorba do rezervného fondu obce za rok 2020.

FINANČNÉ USPORIADANIE VZŤAHOV VOČI ŠTÁTNEMU ROZPOČTU A ORGANIZÁCIÁM

V súlade s ustanovením § 16 ods.2 zákona č. 583/2004 o rozpočtových pravidlách územnej samosprávy a o zmene a doplnení niektorých zákonov v znení neskorších predpisov má obec finančne usporiadať svoje hospodárenie vrátane finančných vzťahov k zriadeným alebo založeným právnickým osobám, fyzickým osobám - podnikateľom a právnickým osobám, ktorým poskytli finančné prostriedky svojho rozpočtu, ďalej usporiadať finančné vzťahy k štátnemu rozpočtu, štátnym fondom, rozpočtom iných obcí a k rozpočtom VÚC.
Obec Ivanovce má usporiadané finančné vzťahy v zmysle § 16 ods. 2 zákona č.583/2004 o rozpočtových pravidlách.

Obec v roku 2020 poskytla dotácie právnickým osobám, fyzickým osobám na podporu všeobecne prospešných služieb, na všeobecne prospešný alebo verejnoprospešný účel.

Žiadateľ dotácie Účelové určenie dotácie - 1 -	Suma poskytnutých finančných prostriedkov - 2 -	Suma skutočne použitých finančných prostriedkov - 3 -	Rozdiel (stĺ.2 - stĺ.3) - 4 -
TJ Považan Ivanovce	2000,00 €	2000,00 €	0,00 €
DHZO Ivanovce	1500,00 €	1 463,82 €	36,18 €
SZPB	50,00 €	50,00 €	0,00 €
SZTP	50,00 €	50,00 €	0,00 €
JEDNOTA Dôchodcov	500,00 €	352,30 €	147,70 €
Kongregácia NMnV	214,50 €	214,50 €	0,00 €

USPORIADANIE FINANČNÝCH VZŤAHOV

- upravuje zákon o rozpočtových pravidlách územnej samosprávy v § 16 ods. 2, podľa ktorého obec usporiada svoje hospodárenie vrátane finančných vzťahov k zriadeným alebo založeným právnickým a fyzickým osobám, ktorým poskytla prostriedky svojho rozpočtu, ďalej usporiada finančné vzťahy k štátnemu rozpočtu, štátnym fondom....

Záverečný účet obsahuje:
-zúčtovanie vzťahov so štátnym rozpočtom – transfery na prenesený výkon štátnej správy na dopravné značenia. Usporiadanie finančných vzťahov a zúčtovanie s organizáciami zriadenými a založených obcou t.j. a materskou školou, – záverečný účet obsahuje.

BILANCIA AKTÍV A PASÍV

Bilancia aktív a pasív odzrkadľuje stav majetku a majetkové vzťahy obce. Aktíva a pasíva v súvahe sa rovnajú. Oproti predchádzajúcemu roku stúpla hodnota obežného majetku, neobežného majetku a vlastného imania obce.

Na základe uvedených skutočností možno konštatovať že v zmysle §8 ods. 3 zák. o obecnom zriadení v znení neskorších predpisov, majetok obce za uplynulý rok bol zveľadený a zhodnotený a vo svojej hodnote uchovaný zásadne nezmenšený.

.

STAV A VÝVOJ DLHU

Stav záväzkov k 31.12.2020

Druh záväzku	Záväzky celkom k 31.12.2020 v €	z toho v lehote splatnosti	z toho po lehote splatnosti
Druh záväzkov voči:			
- dodávateľom	**5 179,28**	**5 179,28**	**0**
- zamestnancom	**5 242 42**	**5 242 42**	**0**
- poisťovniam	**3 537,92**	**3 537,92**	**0**
- daňovému úradu	**966,97**	**966,97**	**0**
- bankám	**134 857,48**	**134 857,48**	**0**
- štátnym fondom	**947 753,01**	**947 753,01**	**0**
- záväzky z nájmu	**598,03**	**598,03**	**0**
- záväzky zo sociálneho fondu	**106,04**	**106,04**	**0**
- iné záväzky	**514,67**	**514,67**	**0**
- prijaté preddavky	**31 087,17**	**31 087,17**	**0**
Záväzky spolu k 31.12.2020	**994 985,51**	**994 985,51**	**0**

Stav úverov k 31.12.2020

Veriteľ	Účel	Mesačná splátka úveru	Výška poskytnutého úveru	Ročná splátka istiny za rok 2020	Ročná splátka úrokov za rok 2020	Zostatok úveru (istiny) k 31.12.2020	Rok splatnosti
ŠFRB	309101506/05.06.2006 Nadstavba Mš č. 17	457,08	142 103,17	4 643,08	978,97	80 514	2036
ŠFRB	3096822010/23.06.2010 Výstavba BD č. 306	887,00	252 997,00	7 831,90	3 271,02	180,647,62	2040
ŠFRB	3096362007/31.05.2007 Výstavba BD č. 309	919,90	285998,81	9 261,88	2066,38	170 227,90	2037
ŠFRB	309115505/29.06.2005 Výstavba BD č. 307, 308	1 381,43	429 496,12	14 193,39	2 771,58	227 401,82	2035
ŠFRB	309137502/27.05.2002 Výstavba BD č. 304,303,96	2 460,43	521 642,44	17 748,98	13 692,18	288 129,29	2032
Prima banka Slovensko a.s.	41010/24.03.2010 Výstavba Hasičkej zbrojnice	93	200 000,00	206,71	1,24	0,00	2020
Prima banka Slovensko a.s.	DKKU – kontokorent/14.05.2007	663,88	146 179,00	7 966,56	2 791,72	105 655,56	2022
Prima banka Slovensko a.s.	40610/25. 02.2010 Prestavba KD	368	289 410,00	4 416,00	308,92	9 501,92	2023

Prima banka Slovensko a.s.	04/003/17 Miestna komunikácia	800	50 000	9 600,00	360,98	19 700,00	2022

ÚDAJE O HOSPODÁRENÍ PRÍSPEVKOVÝCH ORGANIZÁCII.

Obec nie je zriaďovateľom príspevkových organizácií.

ÚDAJE O NÁKLADOCH A VÝNOSOCH PODNIKATEĽSKEJ ČINNOSTI
Obec nepodniká na základe živnostenského oprávnenia.

Záver

Návrh záverečného účtu Obce Ivanovce za rok 2020 je spracovaný v súlade s príslušnými ustanoveniami § 16 zákona o rozpočtových pravidlách územnej samosprávy a obsahuje všetky predpísané náležitosti podľa § 16 ods. 5 zákona o rozpočtových pravidlách územnej samosprávy.
Návrh záverečného účtu Obce Ivanovce za rok 2020 bol v zmysle § 9 ods. 2 zákona o obecnom zriadení a § 16 ods. 9 zákona. o rozpočtových pravidlách územnej samosprávy zverejnený najmenej na 15 dní spôsobom v obci obvyklým.

Na základe všetkých vyššie uvedených skutočností odporúčam obecnému zastupiteľstvu návrh záverečného účtu za rok 2020

s c h v á l i ť b e z v ý h r a d

Ivanovce 11.5.2021

Mgr. Radovan Sáska
hlavný kontrolór obce v.r.

príloha č. 2.

Návrh
Záverečný účet Obce IVANOVCE
za rok 2020

Predkladá : Bc. Mária Hládeková

Spracoval: Ing. Monika Homzová

V Ivanovciach, dňa 27.04.2021

Návrh záverečného účtu:
- zverejnený dňa 28.04.2021

Záverečný účet schválený Obecným zastupiteľstvom v ..... dňa ....., uznesením č. .....

Záverečný účet:
- zverejnený dňa .....

Záverečný účet obce
za rok 2020

OBSAH :

1. Rozpočet obce na rok 2020
2. Rozbor plnenia príjmov za rok 2020
3. Rozbor čerpania výdavkov za rok 2020
4. Prebytok/schodok rozpočtového hospodárenia za rok 2020
5. Tvorba a použitie prostriedkov peňažných fondov (rezervného fondu) a sociálneho fondu
6. Bilancia aktív a pasív k 31.12.2020
7. Prehľad o stave a vývoji dlhu k 31.12.2020
8. Hospodárenie príspevkových organizácií
9. Prehľad o poskytnutých dotáciách právnickým osobám a fyzickým osobám - podnikateľom podľa § 7 ods. 4 zákona č.583/2004 Z.z.
10. Podnikateľská činnosť
11. Finančné usporiadanie finančných vzťahov voči:
    a) zriadeným a založeným právnickým osobám
    b) štátnemu rozpočtu
    c) štátnym fondom
    d) rozpočtom iných obcí
    e) rozpočtom VÚC
12. Hodnotenie plnenia programov obce

Záverečný účet obce
za rok 2020

1. Rozpočet obce na rok 2020

Podľa príslušných ustanovení zákona č. 583/2004 Z. z. o rozpočtových pravidlách územnej samosprávy v z. n. p. (ďalej len zákon o rozpočtových pravidlách územnej samosprávy) predkladáme údaje o rozpočtovom hospodárení súhrnne spracované do záverečného účtu obce.

Záverečný účet podľa § 16 ods. 5 zákona o rozpočtových pravidlách územnej samosprávy obsahuje najmä údaje o plnení rozpočtu v členení podľa § 10 ods. 3 v súlade s rozpočtovou klasifikáciou, bilanciu aktív a pasív, prehľad o stave a vývoji dlhu, údaje o hospodárení príspevkových organizácií v ich pôsobnosti, prehľad o poskytnutých zárukách podľa jednotlivých príjemcov, údaje o nákladoch a výnosoch podnikateľskej činnosti.

Základným nástrojom finančného hospodárenia obce bol rozpočet obce na rok 2020. Rozpočet obce na rok 2020 bol zostavený a prerokovaný ako **prebytkový**. Bežný rozpočet bol zostavený ako prebytkový a kapitálový rozpočet ako schodkový.
Rozpočet bol vypracovaný vo finančnej štruktúre v €.

1.1. Rozpočtové hospodárenie

Finančné hospodárenie obce Ivanovce sa riadilo rozpočtom, ktorý bol schválený uznesením obecného zastupiteľstva dňa 12.11.2019 uznesením č. 57/2019/OZ.
Schválený rozpočet obce Ivanovce bol v priebehu rozpočtového roka upravovaný:

Poradové číslo zmeny rozpočtu	Dátum zmeny rozpočtu	Zmena rozpočtu - rozp. opatrením schválená uznesením číslo – rozpočtové opatrenie podľa § 14 ods. 2 písm. a) b) c)	Zmena rozpočtu v príjmoch v €	Zmena rozpočtu vo výdavkoch v €
1.	31.3.2020	RO starostu podľa §14 ods. 2 písm. a)	750 954,47	165 282,27
2.	30.6.2020	RO starostu podľa §14 ods. 2 písm. a)	767 745,08	357 909,15
3.	30.9.2020	RO starostu podľa §14 ods. 2 písm. a)	778 456,24	544 673,73
4.	31.12.2020	RO starostu podľa §14 ods. 2 písm. a)	851 133,84	750 796,65

Rozpočet obce k 31.12.2020

	Schválený rozpočet	**Upravený rozpočet po poslednej zmene**	**Skutočnosť k 31. 12. 2020**
Príjmy celkom	**727 780,00**	**851 133,84**	**851 133,84**
z toho :			
Bežné príjmy	690 803,00	747 441,33	747 441,33
Príjmy RO s právnou subjektivitou	*36 977,00*	*47 280,58*	*47 280,58*
Kapitálové príjmy	0,00	11 254,22	11 254,22
Finančné príjmy	0,00	45 157,71	45 157,71
Výdavky celkom	**687 780,00**	**750 796,65**	**750 796,65**
z toho :			
Bežné výdavky	305 811,00	307 983,72	307 983,72
Výdavky RO s právnou subjektivitou	278 865,00	324 107,24	324 107,24
Kapitálové výdavky	28 000,00	41 413,59	41 413,59

Finančné výdavky	75 104,00	77 292,10	77 292,10
Rozpočet obce (prebytok)	40 000,00	100 337,19	100 337,19

2. Rozbor plnenia príjmov za rok 2020

Rozpočet po zmenách na rok 2020	Skutočnosť k 31.12.2020	% plnenia
851 133,84	851 133,84	**100**

Výška príjmov v roku 2020 bola ovplyvnená v dôsledku pandémie ochorenia COVID - 19.

Celkové príjmy tvoria bežné príjmy (daňové príjmy – výnosy dane z príjmov poukázaných územnej samospráve, dane z nehnuteľnosti, dane z pozemkov, dane za psa, nedaňové príjmy – ako príjmy z prenajatých pozemkov, budov a iných objektov, administratívne poplatky a iné nedaňové príjmy), kapitálové príjmy, ktoré ale aj predstavujú prijatú dotáciu na prístavbu Hasičskej zbrojnice II. etapa. Ale aj príjmové finančné operácie, ktoré zachytávajú čerpanie finančných prostriedkov z fondu opráv, prijatú návratnú finančnú výpomoc. K príjmom obce patria aj bežné príjmy rozpočtovej organizácie.

1. Bežné príjmy

Rozpočet po zmenách na rok 2020	Skutočnosť k 31.12.2020	% plnenia
747 441,33	747 441,33	**100**

a) daňové príjmy

Rozpočet po zmenách na rok 2020	Skutočnosť k 31.12.2020	% plnenia
426 338,90	426 338,90	**100**

Výnos dane z príjmov poukázaný územnej samospráve
Z predpokladanej finančnej čiastky v sume 371 997,02 € z výnosu dane z príjmov boli k 31.12.2020 poukázané finančné prostriedky zo ŠR v sume 371 997,02 €, čo predstavuje plnenie na 100 %.
V roku 2020 výška výnosu dane z príjmov bola ovplyvnená v dôsledku pandémie ochorenia COVID – 19.

Daň z nehnuteľností
Z rozpočtovaných 29 160,90 € bol skutočný príjem k 31.12.2020 v sume 29 160,90 €, čo je po úpravách 100% plnenie. Príjmy dane z pozemkov boli v sume 22 109,17 € dane zo stavieb boli v sume 6 973,33 € a dane z bytov boli v sume 78,40 €.

Daň za psa **715 €.**
Poplatok za komunálny odpad a drobný stavebný odpad **24 465,98 €**

b) nedaňové príjmy:

Rozpočet po zmenách na rok 2020	Skutočnosť k 31.12.2020	% plnenia

152 536,93	152 536,93	**100**

Príjmy z vlastníctva majetku
Z rozpočtovaných prostriedkov po zmenách 141 181,34 € bol skutočný príjem k 31.12.2020 v sume 141 181,34 € čo je 100 % plnenie. Uvedený príjem predstavuje príjem z prenajatých priestorov a objektov, pozemkov.

Administratívne poplatky a iné poplatky a platby
Administratívne poplatky - správne poplatky z rozpočtovaných aj po zmenách 6 061,20 € bol skutočný príjem k 31.12. 2020 v sume 6 061,20 €, čo je 100 %.

c) iné nedaňové príjmy:

Rozpočet po zmenách na rok 2020	Skutočnosť k 31.12.2020	% plnenia
5 293,92	5 293,92	**100**

Z rozpočtovaných príjmov po zmenách - iných nedaňových príjmov 5 293,92 €, bol skutočný príjem vo výške 5 293,93 €, čo predstavuje 100 % plnenie.
Medzi iné nedaňové príjmy boli rozpočtované príjmy z poistného plnenia a dobropisov.

Prijaté granty a transfery
Z rozpočtovaných grantov a transferov po zmenách 168 565,50 € bol skutočný príjem vo výške 168 565,50 €, čo predstavuje 100 % plnenie.

Poskytovateľ dotácie	Suma v €	Účel
Okresný úrad	95,67	Životné prostredie
Okresný úrad	43,50	CD a PK
Okresný úrad	332,31	Hlásenie pobytu občanov
Okresný úrad	719,50	Voľby
Dobrovoľná požiarna ochrana	3 0000,00	Dotácia pre DHZO
Okresný úrad	34,00	Register adries
Krajský stavebný úrad	1 470,12	Stavebný úrad
Krajský školský úrad	158 111,80	Školstvo
Okresný úrad	1 878,31	COVID -19
Štatistický úrad	2 388,00	Sčítanie domov a bytov
Environmentálny fond	492,29	Kompostéry

Granty a transfery boli účelovo učené a boli použité v súlade s ich účelom.

2. Kapitálové príjmy:

Rozpočet po zmenách na rok 2020	Skutočnosť k 31.12.2020	% plnenia
11 254,22	11 254,22	**0**

V roku 2020 obec Ivanovce prijala kapitálový príjem vo výške 11 254,22 €, čo predstavuje získanú dotáciu na prestavbu Hasičskej zbrojnice v II. kole.

Príjem z predaja kapitálových aktív
V roku 2020 obec nezaznamenala príjem z predaja kapitálových aktív.

Prijaté granty a transfery
V roku 2020 obec nezaznamenala prijaté granty a transfery

3. Príjmové finančné operácie:

Rozpočet po zmenách na rok 2020	Skutočnosť k 31.12.2020	% plnenia
45 157,71	45 157,71	**100**

V roku 2020 čerpala obec Ivanovce finančné prostriedky z fondu opráv na pokrytie nákladov spojených s prácami na opravách a údržbe bytových domov v hodnote 15 251,53 € a zostatok školskej jedálne z roku 2019 v sume 124,78 € a zostatok neminutej dotácie na stravu, ktorá sa v roku 2020 vracala poskytovateľovi v sume 1 244,50 €.
V roku 2020 bola prijatá návratná finančná výpomoc z MF SR zo štátnych finančných aktív na výkon samosprávnych funkcií z dôvodu kompenzácie výpadku dane z príjmov FO v roku 2020 v dôsledku pandémie ochorenia COVID-19 v sume 20 573 €, schválená obecným zastupiteľstva dňa 23.09.2020 uznesením č. 63/2020

4. Príjmy rozpočtových organizácií s právnou subjektivitou:

Bežné príjmy

Rozpočet po zmenách na rok 2020	Skutočnosť k 31.12.2020	% plnenia
47 280,58	47 280,58	**100**

Bežné príjmy rozpočtových organizácií s právnou subjektivitou z toho:
Základná škola s materskou školou Ivanovce predstavuje príjmy za školné v sume 3 245,5 € a za stravné v sume 9 569,80 €.

Kapitálové príjmy

Rozpočet po zmenách na rok 2020	Skutočnosť k 31.12.2020	% plnenia
0	0	**0**

Rozpočtová organizácia s právnou subjektivitou Základná škola s materskou školou
Ivanovce nemala v roku 2020 žiadne kapitálové príjmy.

3. Rozbor čerpania výdavkov za rok 2020

Rozpočet po zmenách na rok 2020	Skutočnosť k 31.12.2020	% čerpania
426 689,41	426 689,41	**100**

Výdavky prestavujú výdavky bežné, medzi ktoré patria výdavky na správu a chod budov obce, nákup tovarov a služieb, ktoré obec počas roka vynakladá, či už na údržbu a rekonštrukciu verejnej zelene, komunikácií, organizáciu kultúrno-športových podujatí, splátky úrokov ale aj

v neposlednom rade na mzdy zamestnancov obce. Výdavky pozostávajú aj z kapitálových výdavkov a výdavkových finančných operácií ako aj výdavkov rozpočtovej organizácie obce. Výška výdavkov v roku 2020 bola ovplyvnená v dôsledku pandémie ochorenia COVID - 19.

1. Bežné výdavky

Rozpočet po zmenách na rok 2020	Skutočnosť k 31.12.2020	% čerpania
307 983,73	307 983,73	**100**

Čerpanie jednotlivých rozpočtových položiek bežného rozpočtu je prílohou Záverečného účtu.

Medzi významné položky bežného rozpočtu patrí:

Mzdy, platy, služobné príjmy a ostatné osobné vyrovnania
Z rozpočtovaných po zmenách 64 902,23 € bolo skutočné čerpanie k 31.12.2020 v sume 64 902,23 €, čo je 100 % čerpanie. Patria sem mzdové prostriedky pracovníkov OcÚ, robotníkov a odmeny poslancom.

Poistné a príspevok do poisťovní
Z rozpočtovaných 26 140,51 € bolo skutočne čerpané k 31.12.2020 v sume 26 140,51 €, čo je 100 % čerpanie.

Tovary a služby
Z rozpočtovaných po zmenách 180 491,66 € bolo skutočne čerpané k 31.12.2020 v sume 180 491,66 €, čo je 100 %. Ide o prevádzkové výdavky všetkých stredísk OcÚ, ako sú cestovné náhrady, energie, materiál, dopravné, rutinná a štandardná údržba, nájomné za nájom a ostatné tovary a služby.

Bežné transfery
Z rozpočtovaných po zmenách 12 810,84 € bolo skutočne čerpané k 31.12.2020 v sume 12 810,84 €, čo predstavuje 100 % čerpanie.

Splácanie úrokov a ostatné platby súvisiace s úvermi, pôžičkami a návratnými finančnými výpomocami
Z rozpočtovaných 23 638,48 € bolo skutočne vyčerpané k 31.12.2020 v sume 23 638,48 €, čo predstavuje 100 % čerpanie.

2) Kapitálové výdavky :

Rozpočet po zmenách na rok 2020	Skutočnosť k 31.12.2020	% čerpania
41 413,59	41 413,59	**99,67**

Čerpanie jednotlivých rozpočtových položiek kapitálového rozpočtu je prílohou Záverečného účtu.

Medzi významné položky kapitálového rozpočtu patrí:
V roku 2020 obec Ivanovce použila kapitálové výdavky predovšetkým na vybudovanie parkoviska pri Základnej škole v sume 10 106,33 €, kúpu pozemkov v sume 3 734,60 €,

vytvorenie kamerového systému v sume 6 598,80 €, vybudovanie stojiska na smetné kontajnery pri miestnych potravinách v sume 2 036,39 €, vybudovanie detského ihriska v celkovej sume 7 109,40 € a modernizáciu hasičského auta v sume 3 362 €.

3) Výdavkové finančné operácie :

Rozpočet po zmenách na rok 2020	Skutočnosť k 31.12.2020	% čerpania
77 292,10	77 292,10	**100**

Čerpanie jednotlivých rozpočtových položiek v oblasti finančných operácií je prílohou Záverečného účtu.

Z rozpočtovaných po zmene 77 292,10 € na splácanie istiny z prijatých krátkodobých bankových úverov bolo skutočné čerpanie k 31.12.2020 v sume 77 292,10 €, čo predstavuje 100 %.

4) Výdavky rozpočtových organizácií s právnou subjektivitou:

Bežné výdavky

Rozpočet po zmenách na rok 2020	Skutočnosť k 31.12.2020	% čerpania
324 107,24	324 107,24	**100**

Z rozpočtovaných bežných výdavkov po zmenách 324 107,24 € bolo skutočne čerpané k 31.12.2020 v sume 324 107,24 €, čo predstavuje 100 % čerpanie.
Čerpanie jednotlivých rozpočtových položiek bežného rozpočtu Základnej školy s materskou školou je prílohou Záverečného účtu.

Kapitálové výdavky

Rozpočet po zmenách na rok 2020	Skutočnosť k 31.12.2020	% čerpania
0,00	0,00	**0**

Rozpočtová organizácia s právnou subjektivitou Základná škola s materskou školou Ivanovce v roku 2020 nemala kapitálové výdavky.

4. Prebytok/schodok rozpočtového hospodárenia za rok 2020

Hospodárenie obce	Skutočnosť k 31.12.2020 v €
Bežné príjmy spolu	**794 721,91**
z toho : bežné príjmy obce	747 441,33
bežné príjmy RO	47 280,58
Bežné výdavky spolu	**632 090, 96**

z toho : bežné výdavky obce	307 983,72
bežné výdavky RO	324 107,24
Bežný rozpočet	162 630,95
Kapitálové príjmy spolu	**11 254,22**
z toho : kapitálové príjmy obce	11 254,22
kapitálové príjmy RO	0,00
Kapitálové výdavky spolu	**41 413,59**
z toho : kapitálové výdavky obce	41 413,59
kapitálové výdavky RO	0,00
Kapitálový rozpočet	**-30 159,37**
Prebytok/schodok bežného a kapitálového rozpočtu	**132 471,58**
Vylúčenie z prebytku	31 727,93
Upravený prebytok/schodok bežného a kapitálového rozpočtu	100 743,65
Príjmy z finančných operácií	45 157,71
Príjmy z finančných operácií RO	0,00
Výdavky z finančných operácií	77 292,10
Rozdiel finančných operácií	**-32 134,39**
PRÍJMY SPOLU	851 133 84
VÝDAVKY SPOLU	750 796,65
Hospodárenie obce	**100 337,19**
Vylúčenie z prebytku	31 727,93
Schodok/Prebytok hospodárenia	68 609,26
Úprava prebytku hospodárenia	1 707,08
Skutočné hospodárenie obce pre tvorbu RF	**70 316,34**

Na základe uvedených skutočností navrhujeme tvorbu rezervného fondu za rok 2020 vo výške **70 316,34** €.

4.1. Zostatky na bankových účtoch obce a rozpočtovej organizácie

Rozpočtové účty obce:

1. **č. ú: SK 10 5600 0000 0006 5904 4001 – stav k 31.12. 2020 – 13 090,62 € - bežný ú. obce**
2. **č. ú: SK41 5600 0000 0006 5904 8002 - stav k 31.12. 2020– 37 121,32 € - bežný ú. obce**
3. **č. ú: SK58 5600 0000 0006 5904 1003 – stav k 31. 12. 2020 – 4 199,61 € - bežný účet obce, využívaný na príjem finančných prostriedkov pre ZŠ v Ivanovciach.**
4. **č. ú: SK75 0200 0000 0009 2042 8202 – stav k 31.12. 2020 – 3 089,70 € - bežný účet obce**
5. **č. ú: SK 22 5600 0000 0006 5904 3009 - stav k 31.12. 2020 – 960,60 € - bežný účet obce**
6. **č. ú: SK 36 5600 0000 0006 5904 1011 – stav k 31. 12. 2020– 45 060,66 € - grantový účet**

Vkladové účtu obce:

7. **č. ú: SK89 5600 0000 0006 5904 5004 – stav k 31. 12. 2020 – 27 884,75 € - bežný účet obce, využívaný na prijaté prostriedky z nájomných bytov, preddavky na služby a splátky ŠFRB úverov, splátky FA za služby v bytových domoch, fond opráv**
8. **č. ú: SK76 0200 0000 0011 6588 1058 – stav k 31.12. 2020 – 61,54 € - fond. ú. obce**
9. **č. ú: SK 36 5600 0000 0006 5904 5012 – stav k 31. 12. 2020 – 96 469,74 € - rezervný fond obce**

Zostatky na b. ú. spolu za obec: 227 938,54,-€

10. **č. ú: SK25 5600 0000 0006 5830 1002 – stav k 31.12. 2020 = 943,21 € – fond. ú. školy (sociálny)**
11. **č. ú: SK07 5600 0000 0006 5830 2005- stav k 31.12. 2020 = 0,00 € – príjmový účet**
12. **č. ú: SK38 5600 0000 0006 5830 6006 - stav k 31.12. 2020= 57,82 € – depozit. ú.**
13. **č. ú: SK08 5600 0000 0006 5830 8001 - stav k 31.12. 2020 = 0,00 € – výdavkový ú.**
14. **č. ú: SK56 5600 0000 0006 5830 5003- stav k 31.12.2020 = 0,00 € – šk. jedáleň**
15. **č. ú: SK87 5600 0000 0006 5830 9004 – stav k 31.12.2020 = 0,00 € – účet cudzích prostriedkov (Eurofondy)**

Zostatky na b. ú. spolu za ZŠ: 1001,03 ,-€

Zostatky spolu: 228 939,57 €

5. Tvorba a použitie prostriedkov peňažných fondov (rezervného fondu) a sociálneho fondu

Rezervný fond

Obec vytvára rezervný fond v zmysle ustanovenia § 15 zákona č.583/2004 Z. z. v z. n. p. , najmenej však 10% z prebytku rozpočtu. O použití rezervného fondu rozhoduje obecné zastupiteľstvo.

Vykazovaný výsledok hospodárenia obce, ktorý bol zistený v súlade s § 2 písm. b) a c) a § 10 ods.3 písm. a) a b) zákona č. 583/2004 Z. z. o rozpočtových pravidlách územnej samosprávy v z. n. p. – bežný rozpočet je prebytok v sume 162 630,95 €, kapitálový rozpočet je schodkový -30 159,37 €. Prebytok bežného rozpočtu bude použitý na vykrytie schodku na kapitálovom rozpočte a na finančných operáciách. Z celkového hospodárenia obce vo výške 100 337,19 € sa vylučuje dotácia na prístavbu Hasičskej zbrojnice vo výške 11 254,22 €, fond opráv vo výške 14 193,38 €, nevyčerpaná dotácia na stravu vo výške 1 854,00 €, nevyčerpaná dotácia na sčítanie domov a bytov v sume 2 388,00 €, zostatok školskej jedálne vo výške 2 038,33 Skutočné hospodárenie obce je vo výške 70 316,34 €. Prebytok hospodárenia v sume 70 316,34 € sa presunie do rezervného fondu ako tvorba do rezervného fondu obce za rok 2020.

Fond rezervný	**Suma v €**
ZS k 1.1.2020	50 913,03 ,-
Prírastky - z prebytku rozpočtu za uplynulý rozpočtový rok	45 556,71,-
- z rozdielu medzi výnosmi a nákladmi z podnikateľskej činnosti po zdanení	-

- z finančných operácií	-
- krytie schodku rozpočtu	-
- ostatné úbytky	-
KZ k 31.12.2020	96 469,74,-

Sociálny fond

Tvorbu a použitie sociálneho fondu upravuje kolektívna zmluva.

Sociálny fond	**Suma v €**
ZS k 1.1.2020	81,48
Prírastky - povinný prídel - 1 %	735,03
Úbytky - príspevok stravovanie	530,47
- regeneráciu PS, dopravu	
- dopravné	
- ostatné úbytky	180,00
KZ k 31.12.2020	106,04

6. Bilancia aktív a pasív k 31.12.2020

A K T Í V A

Názov	**ZS k 1.1.2020 v €**	**KZ k 31.12.2020 v €**
Majetok spolu	3 291 568,90	3 368 811,47
Neobežný majetok spolu	3 017 193,70	3 017 122,95
z toho :		
Dlhodobý nehmotný majetok	0,00	0,00
Dlhodobý hmotný majetok	2 417 501,70	2 417 430,95
Dlhodobý finančný majetok	599 692,00	599 692,00
Obežný majetok spolu	271 255,52	348 314,35
z toho :		
Zásoby	0,00	0,00
Zúčtovanie medzi subjektami VS	109 607,87	110 116,61
Dlhodobé pohľadávky	731,86	301,82
Krátkodobé pohľadávky	9 744,40	9 320,37
Finančné účty	151 171,39	228 575,55
Poskytnuté návratné fin. výpomoci dlh.	0,00	0,00
Poskytnuté návratné fin. výpomoci krát.	0,00	0,00
Časové rozlíšenie	3 119,68	3 374,17

Pozn.: Zostatky na jednotlivých účtoch

Dlhodobý hmotný majetok: 042, 021, 022, 023, 031, 025, 028 – stav dlhodobého hmotného majetku v sume 2 417 430,95,- €.

V roku 2020 boli zaradené novovybudované parkovisko pri Mš v sume 10 106,33 €,vybudované stojisko na kontajnery v sume 2 036,39 , kamerový systém v sume 6 598,80 €, detské ihrisko v sume 7 109,40 €, zaradenie nových pozemkov v sume 3 734,60 € a vznik nových projektových dokumentácií ako projektová dokumentácia na vybudovanie Pumptrackovej dráhy v sume 1380,00 €, projekt Wifi pre Teba v sume 420,00 €, projektová dokumentácia na zateplenie bytového domu 304 v sume 1700,00 €, projektová dokumentáciu na výstavbu autobusovej zastávky v sume 1570,00 €, Zaradením tohto majetku došlo k miernemu zvýšeniu celkového majetku obce.

Zúčtovanie medzi subjektmi VS: účet 355 –budova Zš v správe, zostatková hodnota zvereného majetku do správy. Celková hodnota zvereného majetku je 110 116,61 €

Krátkodobé pohľadávky: v hodnote 9 320,37 € predstavujú hlavne nedoplatky na daniach a poplatkoch za komunálny odpad ako aj preplatkové faktúry.

Časové rozlíšenie: účet 381 – náklady budúcich období, na tomto účte bolo účtované predplatné novín na r. 2021 a poistné na r. 2021 - 3 374,17 €

P A S Í V A

Názov	ZS k 1.1.2020 v €	KZ k 31.12.2020 v €
Vlastné imanie a záväzky spolu	3 291 568,90	3 368 811,47
Vlastné imanie	1 245 130,36	1 376 718,48
z toho :		
Oceňovacie rozdiely	0,00	0,00
Fondy	0,00	0,00
Výsledok hospodárenia	1 245 130,36	1 376 718,48
Záväzky	1 258 057,17	1 197 666,61
z toho :		
Rezervy	1 320,00	1 320,00
Zúčtovanie medzi subjektami VS	38 555,60	45 966,62
Dlhodobé záväzky	947 600,14	892 226,26
Krátkodobé záväzky	113 534,68	102 759,25
Bankové úvery a výpomoci	157 046,75	155 394,48
Časové rozlíšenie	788 381,37	794 426,38

Pozn.: Zostatky na jednotlivých účtoch

Rezervy: účet 323 – rezerva na audítora 1 320,- €,
Dlhodobé záväzky: účet 479 – ŠFRB , úvery štátneho fondu rozvoja bývania sa splácaním istín ponížili, zostatok k 31.12. 2020 – 892 120,22 €
Záväzky zo SF k 31. 12. 2020 – 106,04 €
Krátkodobé záväzky: účet 321 – záväzky voči dodávateľom 5 179,28 €
účet 336 – zúčtovanie s orgánmi soc. a zdrav. poistenia 3 537,92 €
účet 342 – záväzky voči daňovému úradu 966,97 €
účet 479 – ostatné záväzky 55 632,79 €
účet 474 – záväzky z nájmu 598,03 €
Bankové úvery dlhodobé: účet 461 – bankové úvery sa v roku 2020 predstavovali sumu 112 874,92 €
Bežné bankové úvery: predstavujú splácanie krátkodobých častí bankových úverov. Konečný stav – 21 982,56 €
Časové rozlíšenie – v roku 2020 sa oproti roku 2018 položka časové rozlíšenie ponížená na sumu 794 426,38 €.

7. Prehľad o stave a vývoji dlhu k 31.12.2020

Stav záväzkov k 31.12.2020

Druh záväzku	Záväzky celkom k 31.12.2020 v €	z toho v lehote splatnosti	z toho po lehote splatnosti
Druh záväzkov voči:			
- dodávateľom	**5 179,28**	**5 179,28**	**0**
- zamestnancom	**5 242 42**	**5 242 42**	**0**
- poisťovniam	**3 537,92**	**3 537,92**	**0**
- daňovému úradu	**966,97**	**966,97**	**0**
- bankám	**134 857,48**	**134 857,48**	**0**
- štátnym fondom	**947 753,01**	**947 753,01**	**0**
- záväzky z nájmu	**598,03**	**598,03**	**0**
- záväzky zo sociálneho fondu	**106,04**	**106,04**	**0**
- iné záväzky	**514,67**	**514,67**	**0**
- prijaté preddavky	**31 087,17**	**31 087,17**	**0**
Záväzky spolu k 31.12.2020	**994 985,51**	**994 985,51**	**0**

Stav úverov k 31.12.2020

Veriteľ	Účel	Mesačná splátka úveru	Výška poskytnutého úveru	Ročná splátka istiny za rok 2020	Ročná splátka úrokov za rok 2020	Zostatok úveru (istiny) k 31.12.2020	Rok splatnosti
ŠFRB	309101506/05.06.2006 Nadstavba Mš č. 17	457,08	142 103,17	4 643,08	978,97	80 514	2036
ŠFRB	3096822010/23.06.2010 Výstavba BD č. 306	887,00	252 997,00	7 831,90	3 271,02	180,647,62	2040
ŠFRB	3096362007/31.05.2007 Výstavba BD č. 309	919,90	285998,81	9 261,88	2066,38	170 227,90	2037
ŠFRB	309115505/29.06.2005 Výstavba BD č. 307, 308	1 381,43	429 496,12	14 193,39	2 771,58	227 401,82	2035
ŠFRB	309137502/27.05.20	2 460,43	521 642,44	17 748,98	13 692,18	288 129,29	2032

	02 Výstavba BD č. 304,303,96						
Prima banka Slovensko a.s.	41010/24.03.2010 Výstavba Hasičkej zbrojnice	93	200 000,00	206,71	1,24	0,00	2020
Prima banka Slovensko a.s.	DKKU – kontokorent/14.05.2007	663,88	146 179,00	7 966,56	2 791,72	105 655,56	2022
Prima banka Slovensko a.s.	40610/25. 02.2010 Prestavba KD	368	289 410,00	4 416,00	308,92	9 501,92	2023
Prima banka Slovensko a.s.	04/003/17 Miestna komunikácia	800	50 000	9 600,00	360,98	19 700,00	2022

Dodržiavanie pravidiel používania návratných zdrojov financovania:

Obec v zmysle ustanovenia § 17 ods. 6 zákona č.583/2004 Z.z. o rozpočtových pravidlách územnej samosprávy a o zmene a doplnení niektorých zákonov v z.n.p., môže na plnenie svojich úloh prijať návratné zdroje financovania, len ak:

a) celková suma dlhu obce neprekročí **60%** skutočných bežných príjmov predchádzajúceho rozpočtového roka a
b) suma splátok návratných zdrojov financovania, vrátane úhrady výnosov a suma splátok záväzkov z investičných dodávateľských úverov neprekročí v príslušnom rozpočtovom roku **25 %** skutočných bežných príjmov predchádzajúceho rozpočtového roka znížených o prostriedky poskytnuté v príslušnom rozpočtovom roku obci z rozpočtu iného subjektu verejnej správy, prostriedky poskytnuté z Európskej únie a iné prostriedky zo zahraničia alebo prostriedky získané na základe osobitného predpisu.

a) Výpočet podľa § 17 ods.6 písm. a):

Text	Suma v EUR
Skutočné bežné príjmy z finančného výkazu FIN 1-12 k 31.12.2019 z toho::	
- skutočné bežné príjmy obce	**718 287,23**
- skutočné bežné príjmy RO	**36 651,12**
Spolu bežné príjmy obce a RO k 31.12.2019*	**754 938,35**
Celková suma dlhu obce k 31.12.2020 z toho:	
- zostatok istiny z bankových úverov	**134 857,48**
- zostatok istiny z pôžičiek	**0,00**
- zostatok istiny z návratných finančných výpomocí	**20 537,00**
- zostatok istiny z úverov zo ŠFRB na obecné nájomné byty	**946 920,63**
- zostatok istiny z úveru z Environmentálneho fondu	**0,00**
Spolu celková suma dlhu obce k 31.12.2020	**1 102 315,11**
Do celkovej sumy sa nezapočítavajú záväzky:	
- z úverov zo ŠFRB obecné nájomné byty	**946 920,63**
- z úveru z Environmentálneho fondu	**0,00**
Spolu suma záväzkov, ktorá sa nezapočíta do celkovej sumy dlhu obce	**946 920,63**
Spolu upravená celková suma dlhu obce k 31.12.2020**	**155 394,48**

Zostatok istiny k 31.12.2020**	Skutočné bežné príjmy k 31.12.2019*	§ 17 ods.6 písm. a)
155 394,48	754 938,35	**20,58 %**

Zákonná podmienka podľa § 17 ods.6 písm. a) zákona č.583/2004 Z.z. bola splnená.

b) Výpočet podľa § 17 ods.6 písm. b) :

Text	Suma v EUR
Skutočné bežné príjmy z finančného výkazu FIN 1-12 k 31.12.2019 z toho:	
- skutočné bežné príjmy obce	**718 287,23**
- skutočné bežné príjmy RO	**36 651,12**
Spolu bežné príjmy obce a RO k 31.12.2019	**754 938,35**
Bežné príjmy obce a RO upravené o účelovo určené:	
- dotácie na prenesený výkon štátnej správy	**137 849,29**
- dotácie zo ŠR	**8 000,00**
- dotácie z MF SR	**30 000,00**
Spolu bežné príjmy obce a RO účelovo určené k 31.12.2019	**175 849,29**
Spolu upravené bežné príjmy k 31.12.2019*	**579 089,06**
Splátky istiny a úrokov z finančného výkazu FIN 1-12 k 31.12.2020 s výnimkou jednorazového predčasného splatenia:	
- 821005	**21 821,27**
- 821007	**53 679,23**
- 651002	**3 830,86**
- 651003	**19 590,85**
Spolu splátky istiny a úrokov k 31.12.2020**	**98 922,21**

Suma ročných splátok vrátane úhrady výnosov za rok 2020**	Skutočné upravené bežné príjmy k 31.12.2019*	§ 17 ods.6 písm. b)
98 922,21	579 089,06	**17,08%**

Zákonná podmienka podľa § 17 ods.6 písm. b) zákona č.583/2004 Z.z. bola splnená.

8. Hospodárenie príspevkových organizácií

Obec Ivanovce nemá zriadenú žiadnu príspevkovú organizáciu.

9. Prehľad o poskytnutých dotáciách právnickým osobám a fyzickým osobám - podnikateľom podľa § 7 ods. 4 zákona č.583/2004 Z. z.

Obec v roku 2020 poskytla dotácie v súlade so VZN č. 2/2018 o dotáciách, právnickým osobám, fyzickým osobám - podnikateľom na podporu všeobecne prospešných služieb, na všeobecne prospešný alebo verejnoprospešný účel.

Žiadateľ dotácie Účelové určenie dotácie - 1 -	Suma poskytnutých finančných prostriedkov - 2 -	Suma skutočne použitých finančných prostriedkov - 3 -	Rozdiel (stĺ.2 - stĺ.3) - 4 -
TJ Považan Ivanovce - bežné výdavky na činnosť	2000,00 €	2000,00 €	0,00 €
DHZO Ivanovce – bežné výdavky na činnosť	1500,00 €	1 463,82 €	36,18 €
SZPB – bežné výdavky na činnosť	50,00 €	50,00 €	0,00 €
SZTP – bežné výdavky na činnosť	50,00 €	50,00 €	0,00 €
JEDNOTA Dôchodcov – bežné výdavky na činnosť	500,00 €	352,30 €	147,70 €
Kongregácia NMnV	214,50 €	214,50 €	0,00 €

K 31.12.2020 boli vyúčtované všetky dotácie, ktoré boli poskytnuté v súlade so VZN č. 2/2018 o dotáciách.

10. Podnikateľská činnosť

Obec Ivanovce nemá podnikateľskú činnosť.

11. Finančné usporiadanie vzťahov voči

a) zriadeným a založeným právnickým osobám
b) štátnemu rozpočtu
c) štátnym fondom
d) rozpočtom iných obcí
e) rozpočtom VÚC

V súlade s ustanovením § 16 ods.2 zákona č.583/2004 o rozpočtových pravidlách územnej samosprávy a o zmene a doplnení niektorých zákonov v znení neskorších predpisov má obec finančne usporiadať svoje hospodárenie vrátane finančných vzťahov k zriadeným alebo založeným právnickým osobám, fyzickým osobám - podnikateľom a právnickým osobám, ktorým poskytli finančné prostriedky svojho rozpočtu, ďalej usporiadať finančné vzťahy k štátnemu rozpočtu, štátnym fondom, rozpočtom iných obcí a k rozpočtom VÚC.

a) Finančné usporiadanie voči zriadeným a založeným právnickým osobám

Finančné usporiadanie voči zriadeným právnickým osobám, t.j. rozpočtovým organizáciám:

- **prostriedky zriaďovateľa, vlastné prostriedky RO**

Rozpočtová organizácia	**Suma poskytnutých finančných prostriedkov**	**Suma skutočne použitých finančných prostriedkov**	Rozdiel - vrátenie
Základná škola s materskou školou Ivanovce	145 853,61	145 040,03	813,58

- **prostriedky od ostatných subjektov verejnej správy napr. zo ŠR**

Rozpočtová organizácia	**Suma poskytnutých finančných prostriedkov**	**Suma skutočne použitých finančných prostriedkov**	Rozdiel - vrátenie
Základná škola s materskou školou Ivanovce			0

Finančné usporiadanie voči zriadeným právnickým osobám, t.j. príspevkovým organizáciám:

Obec nemá zriadenú príspevkovú organizáciu

Finančné usporiadanie voči založeným právnickým osobám:

Obec nemá založenú právnickú osobu.

b) Finančné usporiadanie voči štátnemu rozpočtu:

Poskytovateľ - 1 -	Účelové určenie grantu, transferu - 2 -	Suma poskytnutých finančných prostriedkov - 3 -	Suma skutočne použitých finančných prostriedkov - 4 -	Rozdiel (stĺ.3 - stĺ.4) -5-
Okresný úrad	Životné prostredie	95,67	95,67	0,00
Okresný úrad	CD a PK	43,50	43,50	0,00
Okresný úrad	REGOB	34,00	34,00	0,00
Okresný úrad	Voľby	719,50	719,50	0,00
Okresný úrad	Hlásenie pobytu občanov	332,31	332,31	0,00
Krajský stavebný úrad	Stavebný úrad	1470,12	1470,12	0,00
Krajský školský úrad	Školstvo	158 111,80	158 111,80	0,00
Dobr. požiarna. ochrana	Hasiči	3000,00	3000,00	0,00
Okresný úrad	Sčítanie domov a bytov	2 388,00	0,00	2 388,00
Okresný úrad	Refundácia nákladov COVID-19	1 878,31	1 878,31	0,00
Úrad vlády SR	Výstavba DI	8 000,00	8,0000	0,00
Ministerstvo vnútra	Prestavba HZ	30 000,00	0,00	30 000,00
Ministerstvo vnútra	Prestavba HZ II.etapa	11 254,22	0,00	11 254,22

Obec neuzatvorila v roku 2020 žiadnu zmluvu so štátnymi fondmi.

c) Finančné usporiadanie voči rozpočtom iných obcí

Obec	Suma poskytnutých finančných prostriedkov	Suma skutočne použitých finančných prostriedkov	Rozdiel
Trenčianske Stankovce – príspevok na činnosť stavebného úradu	6 760,32	6760,32	0,00

d) Finančné usporiadanie voči rozpočtom VÚC

Obec nemala v roku 2020 finančné usporiadanie voči rozpočtom VUC.

12. Hodnotenie plnenia programov obce - Hodnotiaca správa k plneniu programového rozpočtu

Obec Ivanovce nečlení rozpočet podľa programov - nepoužíva programový rozpočet. Obecné zastupiteľstvo dňa 13.12.2013 uznesením č. 40/2013 OZ schválilo zostavenie a predkladanie rozpočtu obce bez programovej štruktúry.

Vypracovala: Ing. Monika Homzová **Predkladá: Bc. Mária Hládeková**

V Ivanovciach, dňa 26.04.2021

13. Uznesenia:

a) Obecné zastupiteľstvo **berie na vedomie** odborné stanovisko hlavného kontrolóra k Návrhu Záverečného účtu za rok 2020.
b) Obecné zastupiteľstvo **schvaľuje** Záverečný účet obce a celoročné hospodárenie bez výhrad.
c) Obecné zastupiteľstvo **schvaľuje** vykázaný zostatok rozpočtového hospodárenia v sume 70 316,34 € ako tvorbu rezervného fondu v roku 2021

príloha č. 3

Konsolidovaná výročná správa

(uvádza údaje z individuálnej výročnej správy)

Obce IVANOVCE

za rok 2020

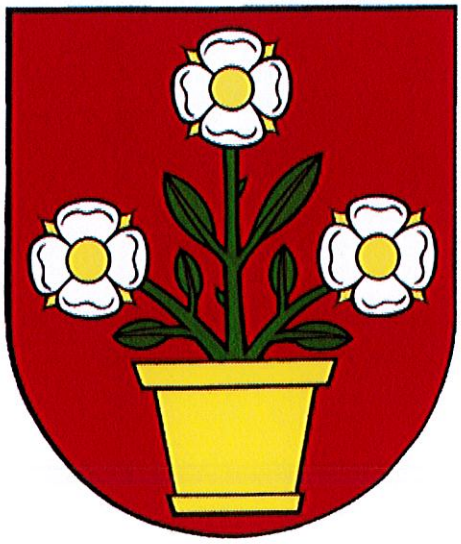

Bc. Mária Hládeková

starostka obce

OBSAH **str.**

1. Úvodné slovo starostu obce 4
2. Identifikačné údaje obce 6
3. Organizačná štruktúra obce a identifikácia vedúcich predstaviteľov 6
4. Poslanie, vízie, ciele 7
5. Základná charakteristika konsolidovaného celku 10
   5.1. Geografické údaje 11
   5.2. Demografické údaje 12
   5.3. Ekonomické údaje 13
   5.4. Symboly obce 13
   5.5. Logo obce 14
   5.6. História obce 14
   5.7. Pamiatky 14
   5.8. Významné osobnosti obce 15
6. Plnenie funkcií obce (prenesené kompetencie, originálne kompetencie) 16
   6.1. Výchova a vzdelávanie 16
   6.2. Zdravotníctvo 17
   6.3. Sociálne zabezpečenie 17
   6.4. Kultúra 18
6.5. Hospodárstvo 19
7. Informácia o vývoji obce z pohľadu rozpočtovníctva 19
   7.1. Plnenie príjmov a čerpanie výdavkov za rok 2020 20
   7.2. Prebytok/schodok rozpočtového hospodárenia za rok 2020 24
   7.3. Rozpočet na roky 2020 - 2022 25
8. Informácia o vývoji obce z pohľadu účtovníctva za materskú účtovnú jednotku a konsolidovaný celok 26
   8.1. Majetok 26
   8.2. Zdroje krytia 27
   8.3. Pohľadávky 28
   8.4. Záväzky 28
9. Hospodársky výsledok za rok 2020 - vývoj nákladov a výnosov za materskú účtovnú jednotku a konsolidovaný celok 29
10. Ostatné dôležité informácie 31

10.1. Prijaté granty a transfery 31
10.2. Poskytnuté dotácie 31
10.3. Významné investičné akcie v roku 2020 32
10.4. Predpokladaný budúci vývoj činnosti 32
10.5 Udalosti osobitného významu po skončení účtovného obdobia 32
10.6. Významné riziká a neistoty, ktorým je účtovná jednotka vystavená 33

1. Úvodné slovo starostu obce

Vážení spoluobčania,

dovoľte mi v krátkosti zhodnotiť rok 2020 našej obce nie len po stránke ekonomickej, ale aj spoločenskej a z pohľadu toho, čo ovplyvnilo život celej spoločnosti po všetkých stránkach , a to s príchodom pre nás niečoho úplne neznámeho - vírusu COVID-19. Nikto nevedel do akej miery toto ochorenie zasiahne do celkovej ekonomiky štátu a tým aj ekonomiky obcí, nakoľko podielové dane sú závislé na výbere dani fyzických a právnických osôb a tvoria základ rozpočtu obce. Z toho dôvodu sme k realizácií väčších projektov pristupovali s opatrnosťou a realizovali sa len menšie projekty . Pripravili sa projekty a žiadosti na projekt WIFI pre Teba, ktorý bol úspešný a k realizácií dôjde roku 2021 po odsúhlasení správnosti výberového konania. Vyhotovil sa projekt a žiadosť na pumptrackovú dráhu a žiadosť bola úspešná. Pripravili sme projektovú dokumentáciu na autobusovú zástavku v obci smerom na Nové Mesto n .V., projekt dopravného značenia na Ivanovskú dolinu a cestu I/61 na zníženie rýchlosti na 70 km v mieste prechodu smerom na futbalové ihrisko , ktoré bude zrealizované v roku 2021, pripravila sa projektová dokumentácia na zateplenie bytového domu 304 , vybudoval sa kamerový systém v obci v počte 8 kamier, detské ihrisko z dotácie Úradu vlády SR, parkovisko a odvodnenie cesty pri Materskej škole , generálna úprava požiarneho vozidla, začalo sa s prípravou územného plánu, zakúpil sa pozemok pri železnici , zakúpili sme 95 ks komposterov na bioodpad , aby každá domácnosť mala komposter, zakúpil sa krovinorez. Bola spracovaná žiadosť na Environmentálny fond na komunálnu techniku. V roku 2020 sme začali vývoz komunálny odpad riešiť známkovým systémom, ktorý, ako sa ukázalo má svoj význam a svoj podiel na znížení množstva komunálneho odpadu a zvýšenie triedeného odpadu v obci.

Obec v roku 2020 mala množstvo vytriedeného odpadu na úrovní 45% , za čo chcem veľmi pekne poďakovať všetkým tým, ktorí k triedeniu odpadu pristupujú zodpovedne .Vykonávala sa bežná údržba obecného majetku, údržba verejných priestranstiev , často v obmedzenom režime bola zabezpečovaná prevádzka MŠ a ZŠ. Obec finančne zabezpečovala vydanie publikácie „História športu a kultúry v Ivanovciach“ , ktorá vznikla vďaka zanietenosti našich rodákov uvedených v tejto publikácií . Na „Nedeckovci“ bola dokončená developerskou spoločnosťou IBV , kde nájde bývanie 26 rodín. Čo sa tyká spoločenského života v obci ten bol ovplyvnený koronavírusom . Tieto stretnutia v rámci obecnej komunity nám milí spoluobčania spoločne veľmi chýbali. Dúfame, že rok 2021 bude k nám zhovievavejší.

Chcem veľmi pekne poďakovať všetkým šikovným ženám, ktoré namiesto toho, aby sme sa spoločne tešili zo sviatkov jari, či Dňa matiek šili doma rúška, aby sme mohli pomôcť tým , ktorí ich v tom čase potrebovali . Poďakovanie patrí aj členom Dobrovoľného hasičského zboru, ktorí pomáhali pri roznášaní rúšok, pomáhali pri nákupoch starších spoluobčanov , pomáhali pri príprave testovacích miest, ako aj pri samotnom testovaní , ktoré zabezpečovala obec. Chcem poďakovať všetkým Vám milí spoluobčania, ktorí ste svojou ústretovosťou pomáhali svojim priateľom , susedom v období pre nás všetkých tak veľmi zložitom. V roku 2020 sa narodilo 9 deti, prisťahovalo sa 38 občanov, zomrelo 12 spoluobčanov a odsťahovalo sa 20 občanov. K 31.12.2020 naša obec mala 1014 občanov s trvalým pobytom.

Záverom mi dovoľte poďakovať Vám všetkým , ktorí prispievate k dobrému menu obce, k jej rozvoju, poslaneckému zboru za výbornú spoluprácu , pracovníčkam obce za kvalitné plnenie si pracovných povinnosti , ktoré boli na pracovisku aj počas pandémie bez obmedzenia. Prajem Vám všetkým veľa zdravia a tešíme sa, že situácia čoskoro dovolí sa s Vami stretnúť a prežiť spoločne aj tie pekné obecné akcie , ktoré k životu obce neodmysliteľne patria.

Bc. Mária Hládeková, starostka

2. Identifikačné údaje obce

Názov:	Obec Ivanovce
Sídlo:	Ivanovce č. 1, 913 05
IČO:	00311651
Štatutárny orgán obce:	Bc. Mária Hládeková
Telefón:	032/6490234
Mail:	obec@ivanovce.sk, ekonom@ivanovce.sk, starosta@ivanovce.sk
Webová stránka:	www.ivanovce.sk

3. Organizačná štruktúra obce a identifikácia vedúcich predstaviteľov

Starosta obce:	Bc. Mária Hládeková
Zástupca starostu obce:	Ing. Vladimír Bulko
Hlavný kontrolór obce:	Mgr. Radovan Sáska
Obecné zastupiteľstvo vo volebnom období 2018-2022:	Ing. Marta Breznická
	Ing. Vladimír Bulko
	Miroslav Kudla
	Jaroslav Kuchta
	Mgr. Ema Michalcová
	Pavol Ondrejička
	Jana Odrejičková

Komisie:

Komisia školstva, kultúry, mládeže a športu

Predseda: Jana Ondrejičková

Členovia: Mgr. Ema Michalcová, Jaroslav Kuchta

Komisia výstavby a životného prostredia

Predseda: Ing. Marta Breznická

Členovia: Ing. Vladimír Bulko, Miroslav Kudla

Komisia pre ochranu verejného záujmu

Predseda: Pavol Ondrejička

Členovia: Ing. Vladimír Bulko, Jaroslav Kuchta

Obecný úrad:

Dane a poplatky:	Jarmila Jamborová
Ekonomický úsek:	Helena Kukučová, Ing. Monika Homzová
Upratovačka:	Anna Draškovičová
Robotník:	Miroslav Blaho
Kontrolór obce:	Eva Drhová, od 1.6. 2020 Mgr. Radovan Sáska

Rozpočtová organizácia obce:

Názov:	Základná škola s materskou školou
Sídlo:	Ivanovce č. 18, 913 05
Štatutárny orgán:	Mgr. Mária Lacková
Vedúca ŠJ:	Ľubica Kadlečíková
Ekonómka ZŠ:	Martina Burianová
Základná činnosť:	školstvo, výchova a vzdelávanie
IČO:	36129861
Telefón:	032/6490230
e-mail:	riaditel@zsivanovce.edu.sk
webová stránka:	www.zsivanovce.edu.sk

Príspevkové organizácie obce:

Obec Ivanovce nemá zriadenú žiadnu príspevkovú organizáciu.

Neziskové organizácie založené obcou:

Obec Ivanovce nemá založenú žiadnu neziskovú organizáciu.

Obchodné spoločnosti založené obcou :

Obec Ivanovce nemá založenú žiadnu obchodnú spoločnosť.

4. Poslanie, vízie, ciele

Poslanie obce:

Obec Ivanovce je samostatný územný samosprávny celok a správny celok Slovenskej republiky, združuje osoby, ktoré majú na jej území trvalý pobyt. Je právnickou sobou, ktorá za

podmienok ustanovených zákonom samostatne hospodári s vlastným majetkom a s vlastnými príjmami.

Obec Ivanovce vykonáva nasledovné činnosti:

- riadne hospodári s hnuteľným a nehnuteľným majetkom obce na základe rozpočtu obce
- usmerňuje ekonomickú činnosť v obci, t.j. vydáva súhlas, záväzné stanovisko, stanovisko alebo vyjadrenie k podnikateľskej a inej činnosti právnických a fyzických osôb a k umiestneniu prevádzky na území obce, vydáva záväzné stanoviská k investičnej činnosti v obci
- zabezpečuje výstavbu a údržbu a vykonáva správu miestnych komunikácií, verejných priestranstiev, obecného cintorína, kultúrnych, športových a ďalších obecných zariadení, kultúrnych pamiatok, pamiatkových území a pamätihodností obce
- zabezpečuje verejno - prospešné služby, najmä nakladanie s komunálnym odpadom a drobným stavebným odpadom, udržiavanie čistoty v obci, správu a údržbu verejnej zelene a verejného osvetlenia,
- vytvára a chráni zdravé podmienky a zdravý spôsob života a práce obyvateľov obce, chráni životné prostredie, ako aj vytvára podmienky na zabezpečenie vzdelávania, kultúry, osvetovej činnosti a pod.
- plní úlohy na úseku ochrany spotrebiteľa, určuje nariadením pravidlá času predaja v obchode, času prevádzky služieb a spravuje trhoviská, resp. trhové miesta
- vykonáva vlastnú investičnú činnosť a podnikateľskú činnosť v záujme zabezpečenia potrieb obyvateľov obce a rozvoja obce
- zakladá, zriaďuje, zrušuje a kontroluje podľa osobitných predpisov svoje rozpočtové organizácie
- organizuje hlasovanie obyvateľov o dôležitých otázkach života a rozvoja obce
- zabezpečuje verejný poriadok v obci
- zabezpečuje ochranu kultúrnych pamiatok
- plní úlohy na úseku sociálnej pomoci v rozsahu podľa osobitného predpisu
- vykonáva osvedčovanie listín a podpisov na listinách
- vykonáva činnosti v oblasti stavebného poriadku

Prácu obecného úradu vedie a organizuje starostka obce. Vnútornú organizáciu obecného úradu, najmä jeho organizačné členenie, zásady riadenia, zásady organizačnej štruktúry úradu a tiež ich vzájomné vzťahy obsahuje Organizačný poriadok Obecného úradu v Ivanovciach, ktorý schvaľuje Obecné zastupiteľstvo v Ivanovciach.

Vízie obce:

1. Zvýšenie kvality života občanov obce.
2. Rozvoj infraštruktúry v obci.
3. Skvalitňovanie životného prostredia v obci a efektívne využívanie prírodných zdrojov.
4. Zvýšenie efektívnosti vzájomnej spolupráce v rámci obce ako i regiónu, resp. mikroregiónu a združenia miestnej akčnej skupiny
5. Uplatňovať otvorenosť, individuálny a profesionálny prístup voči občanom, dodávateľom a ostatným subjektom.
6. Individuálnym prístupom starostky obce a poslancov OZ zvyšovať záujem a zapojenie občanov do riešenia vecí verejných.

Ciele obce:

Z hľadiska budúcich cieľov Obec Ivanovce aj naďalej bude prostredníctvom svojich orgánov plniť hlavne samosprávne funkcie, na ktoré bola zriadená a prenesené úlohy štátnej správy, tak ako je to stanovené v zákone č. 416/2001 Z. z. o prechode niektorých pôsobností z orgánov štátnej správy na obce. Všetky nutné zmeny, ktoré obec bude v budúcnosti realizovať budú mať jediný cieľ a to zvýšenie starostlivosti o všestranný rozvoj územia obce a potreby jej obyvateľov ako aj skvalitnenie života občanov cestou trvalo udržateľného rozvoja obce.

5. Základná charakteristika konsolidovaného celku

Obec je samostatný územný samosprávny a správny celok Slovenskej republiky. Obec je právnickou osobou, ktorá samostatne hospodári s vlastným majetkom a s vlastnými príjmami. Základnou úlohou obce pri výkone samosprávy je starostlivosť o všestranný rozvoj jej územia a o potreby jej obyvateľov.

Všeobecne do konsolidovaného celku obce patria predovšetkým rozpočtové a príspevkové organizácie (prostredníctvom ktorých obec zabezpečuje vykonávanie povinností obce) a iné právnické osoby (spravidla obchodné organizácie založené mestom, ktoré môžu mať charakter dcérskych, spoločných resp. pridružených účtovných jednotiek).
Obec Ivanovce eviduje iba jednu dcérsku účtovnú jednotku.

Konsolidovaný celok obce Ivanovce predstavuje nasledovná organizácia:

Názov, adresa účt. jednotky	IČO	Druh vzťahu	Právna forma	Konsolidovaný podiel (%)	Súčasťou súhrnného celku od do	
Základná škola s materskou školou	36129861	Dcérska ÚJ	RO	100	1.1.2020	31.12.2020

Základná škola s materskou školou, Ivanovce č. 18, 913 05, IČO: 36129861, rozpočtová organizácia. Základná škola s materskou školou bola zriadená Zriaďovacou listinou zo dňa 1.7.2002. Štatutárnym zástupcom je riaditeľka Mgr. Mária Lacková.
Pri uvedenej účtovnej jednotke sa v rámci konsolidácie použila metóda úplnej konsolidácie.

Pri úplnej konsolidácií Obce Ivanovce voči dcérskej spoločnosti bola vykonaná:

1. konsolidácia kapitálu (neboli nájdené žiadne takéto transakcie)
2. konsolidácia záväzkov
3. konsolidácia medzivýsledku hospodárenie v položkách majetku (neboli nájdené žiadne takéto transakcie)
4. konsolidácia nákladov a výnosov

Obec Ivanovce ako materská účtovná jednotka oboznámila dcérsku účtovnú jednotku o povinnosti zostaviť konsolidovanú účtovnú závierku za rok 2020.
Na základe toho konsolidovaná účtovná jednotka predložila účtovnú závierku.
Z predložených údajov bola zostavená agregovaná súvaha a agregovaný výkaz ziskov a strát.
Následne konsolidačnými operáciami bol konsolidovaný kapitál, pohľadávky a záväzky, náklady a výnosy a transfery. Transfery predstavovali hlavnú zložku konsolidácie –

vzájomného vylučovania z konsolidovanej súvahy a výkazu ziskov a strát. Medzivýsledok hospodárenia v položkách majetku sa nekonsolidoval vzhľadom k tomu, že vzájomné vzťahy v majetku neovplyvňovali výsledok hospodárenia. Jednotlivé konsolidačné operácie boli popísané formou tabuľky a popisov.

Technika konsolidácie bola vykonaná s využitím programového vybavenia URBIS.

Na základe konsolidácie sa zostavila konsolidovaná súvaha, konsolidovaný výkaz ziskov a strát a poznámky k účtovnej závierke k 31. 12. 2020 Obce Ivanovce s tým, že bezprostredne predchádzajúce obdobie predstavoval rok 2019.

5.1. Geografické údaje

Geografická poloha obce :

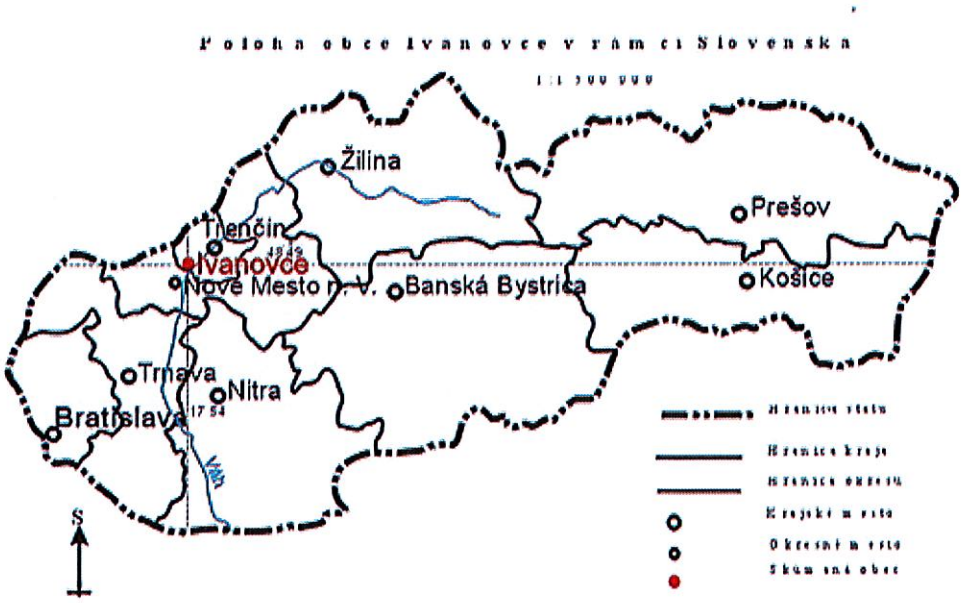

Matematicko-geografická poloha obce je určená súradnicami 48°49´ s. g. š. a 17°54´ v. g. d.

Susedné mestá a obce :

Obec Ivanovce sa nachádza v západnej časti Slovenska. Podľa administratívneho členenia Slovenskej republiky patrí do Trenčianskeho kraja a leží v juhozápadnej časti okresu Trenčín. Kataster obce hraničí na severozápade s obcami **Chocholná-Velčice a Melčice-Lieskové**. Na východe s obcou **Krivosúd-Bodovka** a na juhu s obcou **Štvrtok**. Západná hranica je zároveň hranicou kraja. V týchto miestach kataster hraničí s obcami **Nová Bošáca a Bošáca**.

Celková rozloha obce : 1415,50 ha

Nadmorská výška :

Ivanovce ležia na juhozápadnom okraji Trenčianskeho Podolia na náplavových kužeľoch Ivanovského a Melčického potoka. Nadmorská výška v strede obce je 200 m n. m., v chotári 190-807 m n. m. Prevažne odlesnená východná časť chotára na náplavoch Váhu a oboch potokov je plochá, smerom na západ vystupuje na pahorkatinu Podhoria až Bielych Karpát, ktoré tvoria druhohorné horniny s bradlovými tvrdošmi. Má hnedé lesné a nivné pôdy. Les je v západnej časti, menšie nesúvislé plochy aj v strednej časti.

5.2 Demografické údaje

Hustota a počet obyvateľov : 68, 88 obyv./km²

Počet obyvateľov k 31.12.2020: 1014 *obyvateľov*

Kategória	*Spolu*	*Muži*	*Ženy*
Vek od 0 – 3 rokov	45	25	20
Vek od 4 – 6 rokov	52	24	28
Vek od 7 – 14 rokov	108	58	50
Vek od 15 – 17 rokov	32	13	19
Vek od 18 – 60 rokov	569	270	301
Vek nad 60 rokov	208	84	122
Spolu	**1014**	**474**	**540**

Národnostná štruktúra :

Slovenská - počet obyvateľov v obci podľa údajov z štatistického úradu je 868 obyv.

Maďarská - počet obyvateľov v obci podľa údajov z štatistického úradu 2 obyv.

Ukrajinská - počet obyvateľov v obci podľa údajov z štatistického úradu 2 obyv.

Česká - počet obyvateľov v obci podľa údajov z štatistického úradu 7 obyv.

Nemecká - počet obyvateľov v obci podľa údajov z štatistického úradu 2 obyv.

Štruktúra obyvateľstva podľa náboženského významu :

Rímsko – katolícka cirkev, Grécko – katolícka cirkev, Evanjelická cirkev augsburského vyznania.

Vývoj počtu obyvateľov :

Rok	Počet obyvateľov k 31.12.
2010	935
2011	939
2012	961
2013	960
2014	974
2015	975
2016	985
2017	972
2018	1007
2019	999
2020	1014

5.3. Ekonomické údaje

Nezamestnanosť v obci : 1 obyvateľ

Nezamestnanosť v okrese : 2 635 obyvateľov

5.4. Symboly obce

Erb obce:

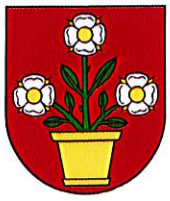

- tvorí v červenom štíte zo zlatého kvetináča na zelených listnatých stopkách vyrastajúca strieborná štvor-lupeňová zlatostredá a zlatokališná trojruža. Rastlinný motív sa vyskytuje na všetkých pečatiach obce, najstaršia je z roku 1774. Symbolika ruže súvisí s významom lásky, božstva, slnka, dokonalosti a nekonečnosti života. Ruža je najznámejšia ako symbol lásky a pôvabu mladosti nielen v rytierskom stredoveku, ale už aj v starom Grécku. Údajne bola ruža najskôr biela a zasvätená bohyni lásky Afrodité. Tá však, bežiac za svojim milým Adonisom, pichla sa a sfarbila ružu na červeno. Odvtedy je práve červená ruža symbolom lásky.

Moment starostlivosti o trojružu je v pridaní kvetináča – ide o pestovanie a ochranu tohto posolstva. To erbom, kde je ruža odtrhnutá alebo rastie voľne, chýba.

Vlajka obce:

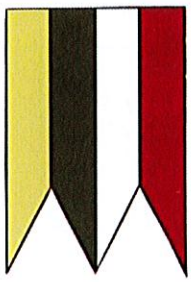

pozostáva zo štyroch pozdĺžnych pruhov vo farbách červenej, bielej, zelenej a žltej. Pomer strán vlajky je 2:3, ukončená tromi cípmi – dvoma zástrihmi siahajúcimi do tretiny listu vlajky.

- farby erbu a vlajky obce sú žltá, zelená, biela a červená.

Pečať obce:

- je okrúhla, uprostred s obecným symbolom a kruhopisom OBEC IVANOVCE, má priemer 35 mm

5.5. Logo obce

Obec Ivanovce nemá svoje logo.

5.6. História obce

Obec Ivanovce sa nachádza v západnej časti Slovenska. Podľa administratívneho členenia Slovenskej republiky patrí do Trenčianskeho kraja a leží v juhozápadnej časti okresu Trenčín. Kataster obce hraničí na severozápade s obcami Chocholná-Velčice a Melčice-Lieskové. Na východe s obcou Krivosúd-Bodovka a na juhu s obcou Štvrtok. Západná hranica je zároveň hranicou kraja. V týchto miestach kataster hraničí s obcami Nová Bošáca a Bošáca. Až koncom 14. stor. sa obec dostala po prvýkrát do písanej histórie. V listine z r. 1398, ktorou kráľ Žigmund Luxemburský daruje Beckovské panstvo vojvodovi Ctiborovi zo Ctiboríc, sa spomína pod názvom Iwany. Pisár listiny Majeta Korvína z roku 1471 ju píše už takmer pod súčasným názvom - Iwanovche. Najstarším dokumentom prinášajúcim údaje o obyvateľoch Ivanoviec je urbár Beckovského panstva z roku 1522, ktorý nás informuje okrem iného o tom, že v tomto roku bol v obci richtárom Fabian Holar, prísažnými Ján Šeno, Anton Zerav, Mišo Košata, Lukáš Barlovašovič a Prokop Brodek.

5.7. Pamiatky

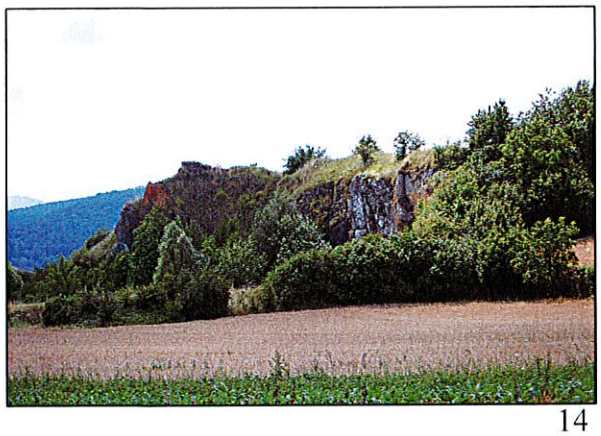

Kedysi bola rozloha Ivanovskej skaly podstatne väčšia. Dnes je zo severnej strany oblámaná kameňolomom a jej východná časť musela ustúpiť stavbe železnice. Skala pútala pozornosť archeológov už v roku 1934,1949

a najväčší výskum v rokoch 1966-67 tu uskutočnil Archeologický ústav SAV v Nitre. Zistilo sa že najstaršie doklady o osídlení Skaly pri Ivanovciach pochádzajú zo staršej doby kamennej – paleolitu. Počas výskumu sa našli rôzne predmety ako: - hroty listového tvaru, čepele, škrabadlá, kamenné sekerky, štiepané kamenné nástroje, hlinené tkáčske prasleny a kostené šidlá, štyri bronzové spony, šálky – vytepané z tenkého plechu, ktoré patria k najstarším typom tohto druhu na Slovensku, zvyšky hlinených nádob zdobené rozlične zostavenou kolkovanou výzdobou, odtlačenou do ešte nevypáleného povrchu nádob malým dreveným alebo kosteným kolkom.

Najvzácnejším nálezom je však nesporne poklad – svojrázna klenotnica jednej z vtedajších obyvateliek osady, ktorá si svoje šperky starostlivo uschovala, avšak viac sa po ne nevrátila. Našli sa v hlinenej amforovitej nádobe, ktorá obsahovala dva bronzové plechové špirálovite stočené náramky a dva prekrásne náhrdelníky. Oba boli z liatych malých bronzových korálikov, usporiadaných v dvoch a troch radoch. Na každom z nich uprostred visí zlatý okuliarovitý na dve protiľahlé strany špirálovite skrútený závesok.

Ivanovská Skala je nielen vzácnym archeologickým náleziskom európskeho významu, ale i chráneným prírodným útvarom s výskytom vyhynutých živočíšnych druhov.

5.8 Významné osobnosti obce

Zeman Juraj Ďurikovič (1783-1848)

Významným rodákom so zemianskymi koreňmi bol Juraj Ďurikovič. Narodil sa 12.júla 1783 v Ivanovciach. Patril medzi vynikajúcich a vzdelaných vlastivedných bádateľov Uhorska, ktorého publicistická a rukopisná tvorba obsahuje zaujímavé materiály k štúdiu histórie, geografie a kultúrnych dejín Uhorska a teda i Slovenska. Študoval v Novom Meste nad Váhom, v Trenčíne, Modre, Bratislave a v Korosi. V roku 1809 sa stal hospodárskym úradníkom a od r. 1811 hospodárskym správcom majetku grófa Zichyho. V r. 1812 sa stal prísažným úradníkom Bratislavskej župy, v r. 1818 členom mestskej rady v Bratislave, neskôr kráľovskej súdnej tabule v Budíne a v r. 1823 predsedom bratislavského sedriálneho súdu.

Zhromaždil najrozsiahlejší materiál k Bratislavskej, Trenčianskej a Nitrianskej stolici. Dokončil iba prácu o Oravskej stolici. Zostavil dva trojzväzkové diplomatáre (súpisy listín).

Juraj Ďurikovič bol svojimi názormi a povedomím typickým predstaviteľom slovenského zemianstva prvej polovice 19. Storočia. Zomrel 25. júna 1848 v Pezinku.

6. Plnenie funkcií obce (prenesené kompetencie, originálne kompetencie)

6.1. Výchova a vzdelávanie

V súčasnosti výchovu a vzdelávanie detí v obci poskytuje:

- Základná škola s materskou školou Ivanovce č. 18. Základnú školu navštevuje **85 detí**
- Materskú školu navštevuje **40 detí**.
- V škole v rámci mimoškolský aktivít funguje školská jedáleň, kde sa stravuje **24 detí Základnej školy a 40 detí** Materskej školy a školský klub detí, ktorý navštevuje **23 detí**.

Základná škola v Ivanovciach

Zdroj: (vlastné)

Materská škola v Ivanovciach

Zdroj: (vlastné)

Na základe analýzy doterajšieho vývoja možno očakávať, že rozvoj vzdelávania sa bude orientovať na individuálny prístup k deťom primárneho vzdelávania s cieľom podpory ich osobnosti a rozvoja. Priestory materskej škôlky sa vzhľadom na počet narodených detí v obci

ako aj povinnosť predškolskej dochádzky sa rozšírili o ďalšie priestory, čím sa zabezpečilo vyhovenie všetkých žiadostí o prijatie detí do materskej školy.

V roku 2020 pribudlo pre deti nové detské ihrisko, ktoré bolo spolufinancované z prostriedkov Úradu vlády SR.

Zdroj (vlastné)

Detské ihrisko pri Základnej škole

Zdroj (vlastné)

6.2. Zdravotníctvo

Zdravotná starostlivosť sa priamo v obci neposkytuje. Najbližšie zdravotné stredisko je v susednej obci Melčice – Lieskové, vzdialenej od obce Ivanovce cca 1 km.

- Detská a dorastová lekárka - **MUDr. Běla Berecová**
- Praktický lekár pre dospelých – **MUDr. Adriana Orechovská**
- Stomatologická ambulancia – **MUDr. Róbert Zehetner**

6.3. Sociálne zabezpečenie

V obci Ivanovce nie je priamo zriadené zariadenie sociálnych služieb. V blízkosti obce sa nachádza niekoľko zariadení sociálnych služieb, a to :

- **Domov sociálnych služieb - Adamovské Kochanovce**
  Adamovské Kochanovce 122
  913 05 Adamovské Kochanovce

- **Centrum sociálnych služieb - LIPA**
  Kostolná - Záriečie 10
  913 04 Kostolná – Záriečie
- **Centrum sociálnych služieb NMnV**
  Bernolákova 14/604
  915 01 Nové Mesto nad Váhom
- **Centrum sociálnych služieb - DEMY**
  Biskupická 46
  911 04 Trenčín
- **Centrum sociálnych služieb - Juh**
  Liptovská 10
  911 08 Trenčín

Na základe analýzy doterajšieho vývoja možno očakávať, že rozvoj sociálneho zabezpečenia sa bude orientovať na rozšírenie sociálnych zariadení a to vybudovaním zariadenia pre seniorov v našej obci.

6.4. Kultúra

Spoločenský a kultúrny život v obci zabezpečuje :

- Kultúrny dom v Ivanovciach,
- Obecná knižnica, ktorá sa nachádza v budove Základnej školy
- Dom smútku

Kultúrny dom v Ivanovciach

Zdroj: (vlastné)

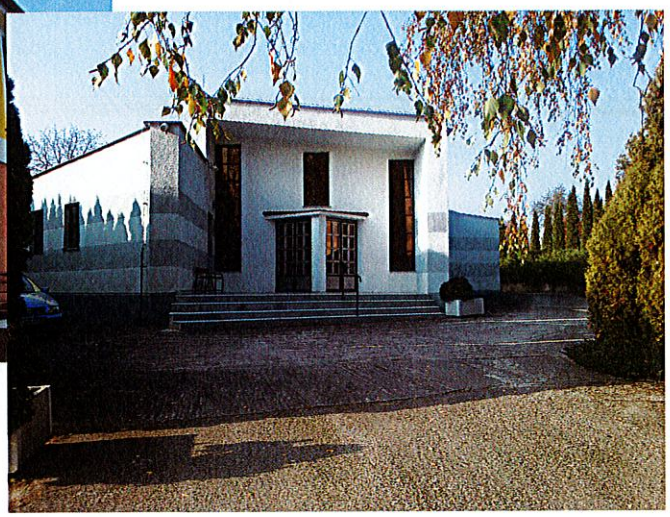

Dom smútku

Zdroj (vlastné)

V obci pôsobí niekoľko organizácií, ktoré svojou činnosťou zveľaďujú kultúrno-spoločenské dianie v obci. Sú nimi:

- Jednota dôchodcov Ivanovce
- DHZO Ivanovce
- TJ Považan Ivanovce
- Poľovnícke združenie Ivanovce

6.5. Hospodárstvo

V obci Ivanovce sa nachádzajú dve predajne potravín, resp. zmiešaného tovaru:

- **Prevádzka Coop Jednota Trenčín**
- **Obchod so zmiešaným tovarom**

Okrem iného v obci podniká viacero spoluobčanov so zameraním na spotrebný tovar, služby, spracovanie dreva.

- **Boris Lukáčik - ElmatPRO Services**
- **FAMI SLOVAKIA s. r. o.**
- **Jozef Chorvát - J-A-CH**
- **Janka Staňáková**
- **Veľkoobchod Vláhová Jasněna, s.r.o.**
- **Peter Ondrejička - STOLÁRSTVO**
- **Jaroslav Kuchta**
- **Vladimír Čaňo**
- **JURYKO, s. r. o.**

7. Informácia o vývoji obce z pohľadu rozpočtovníctva

Základným nástrojom finančného hospodárenia obce bol rozpočet obce na rok 2020. Podľa príslušných ustanovení zákona č. 583/2004 Z. z. o rozpočtových pravidlách územnej samosprávy v z. n. p. (ďalej len zákon o rozpočtových pravidlách územnej samosprávy) predkladáme údaje o rozpočtovom hospodárení súhrnne spracované do záverečného účtu obce.

Záverečný účet podľa § 16 ods. 5 zákona o rozpočtových pravidlách územnej samosprávy obsahuje najmä údaje o plnení rozpočtu v členení podľa § 10 ods. 3 v súlade s rozpočtovou klasifikáciou, bilanciu aktív a pasív, prehľad o stave a vývoji dlhu, údaje o hospodárení príspevkových organizácií v ich pôsobnosti, prehľad o poskytnutých zárukách podľa jednotlivých príjemcov, údaje o nákladoch a výnosoch podnikateľskej činnosti.

Rozpočet obce na rok 2020 bol zostavený ako **prebytkový**.

Finančné hospodárenie obce Ivanovce sa riadilo rozpočtom, ktorý bol schválený uznesením obecného zastupiteľstva dňa 12.11.2019 uznesením č. 57/2019/OZ..

Schválený rozpočet obce Ivanovce bol v priebehu rozpočtového roka upravovaný:

Poradové číslo zmeny rozpočtu	Dátum zmeny rozpočtu	Zmena rozpočtu - rozp. opatrením schválená uznesením číslo – rozpočtové opatrenie podľa § 14 ods. 2 písm. a) b) c)	Zmena rozpočtu v príjmoch v €	Zmena rozpočtu vo výdavkoch v €
1.	31.3.2020	RO starostu podľa §14 ods. 2 písm. a)	750 954,47	165 282,27
2.	30.6.2020	RO starostu podľa §14 ods. 2 písm. a)	767 745,08	357 909,15
3.	30.9.2020	RO starostu podľa §14 ods. 2 písm. a)	778 456,24	544 673,73
4.	31.12.2020	RO starostu podľa §14 ods. 2 písm. a)	851 133,84	750 796,65

Rozpočet obce k 31.12.2020

7.1. Plnenie príjmov a čerpanie výdavkov za rok 2020

	Skutočnosť 2018	**Skutočnosť 2019**	**Rozpočet na rok 2020**	**Rozpočet po zmenách 2020**	**Skutočné plnenie príj., čerpanie výd. k 31.12.2020**	**% plnenia príjm./ % čerp. výdavkov**
Príjmy celkom	**698 600,94**	**774 773,15**	**727 780,00**	**851 133,84**	**851 133,84**	**100%**
z toho :						
Bežné príjmy	611 577,57	718 287,23	690 803,00	747 441,33	747 441,33	100%
Kapitálové príjmy	38 012,75	0,00	0,00	11 254,22	11 254,22	0%
Finančné príjmy	8 371,71	19 834,23	0,00	45 157,71	45 157,71	100%
Príjmy RO s právn. Subjektivitou	*40 638,91*	*36 651,12*	*36 977,00*	*47 280,58*	*47 280,58*	*100%*
Výdavky celkom	**603 965,10**	**704 063,18**	**687 780,00**	**750 796,65**	**750 796,65**	**100%**
z toho :						
Bežné výdavky	277 914,57	325 464,19	305 811,00	307 983,72	307 983,72	100%
Kapitálové výdavky	29 286,47	28 993,53	28 000,00	41 413,59	41 413,59	100%
Finančné výdavky	79 118,63	77 573,46	75 104,00	77 292,10	77 292,10	100%
Výdavky RO s právnou subjektiv.	*217 645,43*	*272 032,01*	*278 865,00*	*324 107,24*	*324 107,24*	*100%*
Rozpočet obce	**94 635,81**	**70 709,97**	**40 000,00**	**100 337,19**	**100 337,19**	**100%**

Porovnanie plnenia príjmov a čerpania výdavkov za roky 2018, 2019 a 2020

Čerpanie výdavkov za rok 2020

Rozpočet po zmenách na rok 2020	**Skutočnosť k 31.12.2020**	**% čerpania**
750 796,65	750 796,65	**100%**

1. Bežné výdavky

Rozpočet po zmenách na rok 2020	Skutočnosť k 31.12.2020	% čerpania
307 983,72	307 983,72	**100%**

v tom:

Funkčná klasifikácia	Rozpočet – schválený pred zmenami	Skutočnosť k 31. 12. 2020	% plnenie
Výkonné a zákonodarné orgány	141 623,00	130 952,00	92,46
Finančné a rozpočtové záležitosti	2 150,00	1 928,90	89,72
Iné všeobecné služby	168,00	168,00	100
Všeob. verejné služby inde neklasifikované	870,00	626,96	72,06
Transakcie verejného dlhu	22 820,00	23 638,48	103,58
Civilná obrana	0,00	1 878,31	-
Cestná doprava	2 400,00	118,56	4,94
Ochrana pred požiarmi	7 472,00	10 165,89	136,05
Ochrana prírody a krajiny	0,00	95,67	-
Ochrana životného prostredia	5 900,00	6 760,32	114,58
Nakladanie s odpadmi	25 500,00	35 164,46	137,89
Rozvoj obcí	20 690,00	19 473,99	94,12
Verejné osvetlenie	9 700,00	6 118,59	63,08
Bývanie a občianska vybavenosť	14 000,00	23 721,79	169,44
Rekreačné a športové služby	2 800,00	2 211,82	78,99
Kultúrne služby	16 018,00	9 296,43	58,04
Vysielacie a vydavateľské služby	300,00	144,48	48,16
Náboženské a iné spoloč. služby	100,00	0,00	-
Vzdelávanie nedefin. podľa inej úrovne	16 768,00	10 453,13	62,33
Pred primárne vzdelávanie s bežnou starostlivosťou	87 144,00	100 006,63	114,76
Primárne vzdelávanie s bežnou starostlivosťou	124 908,00	160 758,42	128,70
Vzdelávanie inde nekvalifikovaná	16 768,00	10 453,13	62,33
Vedľajšie služby poskyt. v rámci predprimárneho vzdelávania	32 577,00	36 769,11	112,86
Vedľajšie služby poskyt. v rámci primárneho vzdelávania	19 468,00	19 690,08	101,14
Staroba	500,00	352,30	70,46
Rodina a detí	800,00	0,00	-
Sociálna pomoc občanom v hmotnej a sociálnej núdzi	0,00	180,00	-
Bývanie	30 000,00	31 416,44	104,72
Spolu	584 676,00	632 090,96	108,10

2) Kapitálové výdavky :

Rozpočet po zmenách	Skutočnosť k 31.12.2020	% čerpania

na rok 2020		
41 413,59	41 413,59	100%

Funkčná klasifikácia	Rozpočet – schválený pred zmenami	Skutočnosť k 31. 12. 2020	% plnenie
Výkonné a zákonodarné orgány	0,00	5 894,60	-
Ochrana proti požiarom	0,00	3 362,00	-
Cestná doprava	20 000,00	12 086,33	60,43
Nakladanie s odpadmi	0,00	2 036,39	-
Rozvoj obcí	3 000,00	14 954,27	498,47
Verejné osvetlenie	5 000,00	0,00	-
Rozvoj bývania	0,00	1 700,00	-
Rekreačné a športové služby	0,00	1 380,00	-
Spolu	28 000,00	41 413,59	147,90

3) Výdavkové finančné operácie :

Rozpočet po zmenách na rok 2020	Skutočnosť k 31.12.2020	% čerpania
77 292,10	77 292,10	100%

Funkčná klasifikácia	Rozpočet – schválený pred zmenami	Skutočnosť k 31. 12. 2020	% plnenie
Výkonné a zákonodarné orgány	1 972,00	1 791,60	90,85
Transakcie verejného dlhu	73 132,00	75 500,50	103,23
Spolu	75 104,00	77 292,10	102,91

Z rozpočtovaných po zmene 77 292,10 EUR na splácanie istiny z prijatých bankových úverov bolo skutočné čerpanie k 31.12.2020 v sume 77 292,10 EUR, čo predstavuje 100 %.

2018 Bežné príjmy:

Výnos dane z príjmov poukázaný územnej samospráve (podielové dane)	299 390,94
Daň z nehnuteľností	28 777,26
Za predaj výrobkov, tovarov a služieb	26 701,27
Za prenájom pozemkov, budov, priestorov a objektov	173 011,61

Kapitálové výdavky:

Autobusová čakáreň	2 205,00
Nákup štiepkovača	1 710,00
´Vybudovanie autobusového nástupišťa	4 800,00
Studňa na ihrisku	1 120,00
Miestna komunikácia – Kadlečíkovec	19 095,01

Finančné operácie príjmy:	
Čerpanie z RF	8 371,71
Finančné operácie výdavky:	
Splátky krátkodobých úverov	7 966,56
Splátka dlhodobých úverov	71 152,07

2019 Bežné príjmy:	
Výnos dane z príjmov poukázaný územnej samospráve (podielové dane)	355 248,32
Daň z nehnuteľností	29 144,14
Za predaj výrobkov, tovarov a služieb	9 003,28
Za prenájom pozemkov, budov, priestorov a objektov	155 871,58
Kapitálové výdavky:	
Chodník medzi Mš a Zš	867,65
Parkovisko pri Zš	15 131,48
Traktorová kosačka	4 990,00
Fréza	3 518,00
Elekt. Vykurovanie v DS	2 372,12
Finančné operácie príjmy:	
Čerpanie z RF	19 303,09
Finančné operácie výdavky:	
Splátka dlhodobých úverov	77 573,46

2020 Bežné príjmy:	
Výnos dane z príjmov poukázaný územnej samospráve (podielové dane)	371 997,02
Daň z nehnuteľností	29 160,90
Za predaj výrobkov, tovarov a služieb	6 061,20
Za prenájom pozemkov, budov, priestorov a objektov	141 181,34
Kapitálové výdavkz	
Kúpa pozemkov	3 734,60
Generálna úprava Hasičského vozidla	3 362,00
Vybudovanie odstavnej plochy	10 106,33
Stojisko na kontajnery	2 036,39
Kamerový systém	6 598,80
Detské ihrisko	7 109,49
Finančné operácie príjmy:	
Čerpanie z FO	15 251,53
Návratná fin. výpomoc	20 537,00
Finančné operácie výdavky:	
Splátka dlhodobých úverov	77 292,10

Výška príjmov a výdavkov v roku 2020 bola ovplyvnená v dôsledku pandémie ochorenia COVID - 19. Obec zaznamenala výpadok príjmov (podielové dane) zníženie o 2,42 %, v ostatných príjmov si obec držala svoje príjmy na úrovni predchádzajúceho roka. Na dorovnanie výpadku príjmu využila obce možnosť a prijala návratnú finančnú výpomoc, ktorá je zachytená v príjmových finančných operáciách.

V roku 2020 čerpanie výdavkov tiež ovplyvnila pandémia Covid -19, čo sa odrazilo v náraste bežných výdavkov na obstaranie rúšok, ochraných odevov, štítov, dezinfekcie, ochranných rukavíc, čistiacich prostriedkov v celkovej výške 1878,31 EUR.

Obec v roku 2020 bola aj v kapitálových výdavkoch opatrná a pustila sa iba to menej náročných projektov ako vybudovaniu odstavnej plochy pri Zš, detského ihriska s podporou Úradu vlády SR, stojiska na kontajnery, kamerového systému na zvýšenie bezpečnosti v obci, taktiež do generálnej úpravy Hasičského vozidla, vypracovalo sa viacero projektov, či už projekt Wifi pre Teba, projekt na vybudovanie Pumptrackovej dráhy, autobusovej zastávky, dopravného značenia, zateplenia bytových domov.

Výdavkové finančné operácie majú v roku 2020 klesajúcu tendenciu, nakoľko obec spláca úvery ŠFRB a bankové úvery.

7.2. Prebytok/schodok rozpočtového hospodárenia za rok 2020

Hospodárenie obce	Skutočnosť k 31.12.2020 v €
Bežné príjmy spolu	**794 721,91**
z toho : bežné príjmy obce	747 441,33
bežné príjmy RO	47 280,58
Bežné výdavky spolu	**632 090, 96**
z toho : bežné výdavky obce	307 983,72
bežné výdavky RO	324 107,24
Bežný rozpočet	162 630,95
Kapitálové príjmy spolu	**11 254,22**
z toho : kapitálové príjmy obce	11 254,22
kapitálové príjmy RO	0,00
Kapitálové výdavky spolu	**41 413,59**
z toho : kapitálové výdavky obce	41 413,59
kapitálové výdavky RO	0,00
Kapitálový rozpočet	**-30 159,37**
Prebytok/schodok bežného a kapitálového rozpočtu	**132 471,58**
Vylúčenie z prebytku	31 727,93
Upravený prebytok/schodok bežného a kapitálového rozpočtu	100 743,65
Príjmy z finančných operácií	45 157,71
Príjmy z finančných operácií RO	0,00
Výdavky z finančných operácií	77 292,10

Rozdiel finančných operácií	**-32 134,39**
PRÍJMY SPOLU	851 133 84
VÝDAVKY SPOLU	750 796,65
Hospodárenie obce	**100 337,19**
Vylúčenie z prebytku	31 727,93
Schodok/Prebytok hospodárenia	68 609,26
Úprava prebytku hospodárenia	1 707,08
Skutočné hospodárenie obce pre tvorbu RF	**70 316,34**

7.3. Rozpočet na roky 2020 - 2023

	Skutočnosť 2018	**Skutočnosť 2019**	**Skutočnosť 2020**	**Rozpočet na rok 2021**	**Rozpočet na rok 2022**	**Rozpočet na rok 2023**
Príjmy celkom	**698 600,94**	**774 773,15**	**851 133,84**	**852 281,00**	**755 455,00**	**755 885,00**
z toho :						
Bežné príjmy	611 577,57	718 287,23	747 441,33	724 833,00	736 635,00	737 065,00
Kapitálové príjmy	38 012,75	0,00	11 254,22	11 400,00	0,00	0,00
Finančné príjmy	8 371,71	19 834,80	45 157,71	91 254,00	0,00	0,00
Príjmy RO s právnou subjektivitou	40 451,64	36 651,12	47 280,58	24 794,00	18 820,00	18 820,00

	Skutočnosť 2018	**Skutočnosť 2019**	**Skutočnosť 2020**	**Rozpočet na rok 2021**	**Rozpočet na rok 2022**	**Rozpočet na rok 2023**
Výdavky celkom	**493 138,64**	**704 063,18**	**750 796,65**	**813 659,00**	**673 588,00**	**674 482,00**
z toho :						
Bežné výdavky	277 914,57	325 464,19	307 983,72	306 032,00	305 015,00	310 325,00
Kapitálové výdavky	29 286,47	28 993,52	41 413,59	138 455,00	0,00	0,00
Finančné výdavky	79 118,63	77 573,46	77 292,10	72 615,00	72 016,00	67 600,00
Výdavky RO s právnou subjektivitou	217 645,43	272 032,01	324 107,24	296 557,00	296 557,00	296 557,00

8. Informácia o vývoji obce z pohľadu účtovníctva za materskú účtovnú jednotku a konsolidovaný celok

8.1. Majetok

a) za materskú účtovnú jednotku

Názov	Skutočnosť k 31.12.2019	Skutočnosť k 31.12.2020
Majetok spolu	**3 291 568,90**	**3 368 811,47**
Neobežný majetok spolu	3 017 193,70	3 017 122,95
z toho :		
Dlhodobý nehmotný majetok	0,00	0,00
Dlhodobý hmotný majetok	2 417 501,70	2 417 430,95
Dlhodobý finančný majetok	599 692,00	599 692,00
Obežný majetok spolu	271 255,52	348 314,35
z toho :		
Zásoby	0,00	0,00
Zúčtovanie medzi subjektmi VS	109 607,87	110 116,61
Dlhodobé pohľadávky	731,86	301,82
Krátkodobé pohľadávky	9 744,40	9 320,37
Finančné účty	151 171,39	228 575,55
Poskytnuté návratné fin. výpomoci dlh.	0,00	0,00
Poskytnuté návratné fin. výpomoci krát.	0,00	0,00
Časové rozlíšenie	3 119,68	3 374,17

b) za konsolidovaný celok

Názov	Skutočnosť k 31.12.2019	Skutočnosť k 31.12.2020
Majetok spolu	**3 298 724,60**	**3 373 826,86**
Neobežný majetok spolu	3 129 522,93	3 127 239,56
z toho :		
Dlhodobý nehmotný majetok	0,00	0,00
Dlhodobý hmotný majetok	2 529 830,93	2 527 547,56
Dlhodobý finančný majetok	599 692,00	599 692,00

Obežný majetok spolu	165 009,07	241 203,77
z toho :		
Zásoby	307,81	410,41
Zúčtovanie medzi subjektmi VS	0,00	0,00
Dlhodobé pohľadávky	731,86	301,82
Krátkodobé pohľadávky	11 139,61	10 914,96
Finančné účty	152 829,79	229 576,58
Poskytnuté návratné fin. výpomoci dlh.	0,00	0,00
Poskytnuté návratné fin. výpomoci krát.	0,00	0,00
Časové rozlíšenie	4 192,60	5 383,53

8.2. Zdroje krytia

a) za materskú účtovnú jednotku

Názov	Skutočnosť k 31.12.2019	Skutočnosť k 31.12.2020
Vlastné imanie a záväzky spolu	**3 291 568,90**	**3 368 811,47**
Vlastné imanie	1 245 130,36	1 376 718,48
z toho :		
Oceňovacie rozdiely	0,00	0,00
Fondy	0,00	0,00
Výsledok hospodárenia	1 129 765,27	1 254 128,74
Záväzky	1 258 057,17	1 197 666,61
z toho :		
Rezervy	1 320,00	1 320,00
Zúčtovanie medzi subjektmi VS	38 555,60	45 966,62
Dlhodobé záväzky	947 600,14	892 226,26
Krátkodobé záväzky	113 534,68	102 759,25
Bankové úvery a výpomoci	157 046,75	155 394,48
Časové rozlíšenie	788 381,37	794 426,38

b) za konsolidovaný celok

Názov	Skutočnosť k 31.12.2019	Skutočnosť k 31.12.2020
Vlastné imanie a záväzky spolu	**3 298 724,60**	**3 373 826,86**

Vlastné imanie	1 226 080,18	1 353 256,79
z toho :		
Oceňovacie rozdiely	0,00	0,00
Fondy	0,00	0,00
Výsledok hospodárenia	1 226 080,18	1 353 256,79
Záväzky	1 283 963,05	1 226 086,69
z toho :		
Rezervy	1 320,00	1 320,00
Zúčtovanie medzi subjektmi VS	38 555,60	45 966,62
Dlhodobé záväzky	948 692,36	893 169,47
Krátkodobé záväzky	138 348,34	130 236,12
Bankové úvery a výpomoci	157 046,75	155 394,48
Časové rozlíšenie	788 681,37	794 483,38

8.3. Pohľadávky

a) za materskú účtovnú jednotku

Pohľadávky	Zostatok k 31.12 2019	Zostatok k 31.12 2020
Pohľadávky do lehoty splatnosti	9 003,39	5 905,48
Pohľadávky po lehote splatnosti	1 472,87	3 716,71

b) za konsolidovaný celok

Pohľadávky	Zostatok k 31.12 2019	Zostatok k 31.12 2020
Pohľadávky do lehoty splatnosti	9 346,52	7 500,07
Pohľadávky po lehote splatnosti	2 524,95	3 716,71

8.4. Záväzky

a) za materskú účtovnú jednotku

Záväzky	Zostatok k 31.12 2019	Zostatok k 31.12 2020
Záväzky do lehoty splatnosti	1 061 134,82	994 985,51
Záväzky po lehote splatnosti	0,00	0,00

b) za konsolidovaný celok

Záväzky	Zostatok k 31.12 2019	Zostatok k 31.12 2020
Záväzky do lehoty splatnosti	1 087 040,70	1 023 405,59
Záväzky po lehote splatnosti	0,00	0,00

9. Hospodársky výsledok za 2020 - vývoj nákladov a výnosov za materskú účtovnú jednotku a konsolidovaný celok

a) za materskú účtovnú jednotku

Názov	Skutočnosť k 31.12.2019	Skutočnosť k 31.12.2020
Náklady	**484 299,24**	**472 938,17**
50 – Spotrebované nákupy	**35 297,26**	**41 954,73**
51 – Služby	**82 507,23**	**75 926,30**
52 – Osobné náklady	**117 136,09**	**102 157,10**
53 – Dane a poplatky	**98,00**	**217,16**
54 – Ostatné náklady na prevádzkovú činnosť	**3 044,24**	**10 154,75**
55 – Odpisy, rezervy a OP z prevádz. a fin. činn. a zúčt. čas. Rozlíšenia	**63 524,83**	**65 571,88**
56 – Finančné náklady	**26 318,31**	**27 907,65**
57 – Mimoriadne náklady	**0,00**	**0,00**
58 – Náklady na transf. a náklady z odvodov príjmov	**156 363,72**	**149 048,60**
59 – Dane z príjmov	**9,56**	**0,29**
Výnosy	**599 664,33**	**595 528,20**
60 – Tržby za vlastné výkony a tovar	**1 376,41**	**498,62**
61 – Zmena stavu vnútroorganiz. služieb	**0,00**	**0,00**
62 – Aktivácia	**867,65**	**0,00**
63 – Daň. a colné výnosy a výn. z poplatkov	**410 156,80**	**430 693,11**
64 – Ostatné výnosy	**114 924,62**	**106 103,47**
65 – Zúčtovanie rezerv a OP z prevádz. a fin. čin. a zúčtovanie čas. Rozlíšenia	**1 092,37**	**7 820,00**

66 – Finančné výnosy	**52,93**	**0,47**
67 – Mimoriadne výnosy	**0,00**	**0,00**
69 – Výnosy z transf. a rozpoč. príjmov v obciach, VÚC a v RO a PO zriadených obcou alebo VÚC	**71 193,55**	**50 412,53**
Hospodársky výsledok + kladný HV, - záporný HV	**115 365,09**	**122 589,74**

b) za konsolidovaný celok

Názov	**Skutočnosť k 31.12.2019**	**Skutočnosť k 31.12.2020**
Náklady	**619 143,45**	**662 959,30**
50 – Spotrebované nákupy	**87 050,42**	**88 970,56**
51 – Služby	**100 214,46**	**93 305,47**
52 – Osobné náklady	**324 397,24**	**362 740,68**
53 – Dane a poplatky	**98,00**	**217,16**
54 – Ostatné náklady na prevádz. činn.	**3 254,25**	**10 263,78**
55 – Odpisy, rezervy a OP z prevádzk. a fin. čin. a zúčt. čas. Rozlíšenia	**65 737,45**	**67 784,50**
56 – Finančné náklady	**27 058,38**	**28 595,92**
57 – Mimoriadne náklady	**0,00**	**0,00**
58 – Náklady na trans. a náklady z odvodov príjmov	**11 323,69**	**11 080,94**
59 – Dane z príjmov	**9,56**	**0,29**
Výnosy	**728 033,27**	**782 464,90**
60 – Tržby za vlastné výkony a tovar	**22 091,12**	**15 889,60**
61 – Zmena stavu vnútroorgan. služieb	**0,00**	**0,00**
62 – Aktivácia	**867,65**	**0,00**
63 – Daň. a colné výn. a výn. z popl.	**410 156,80**	**430 693,11**
64 – Ostatné výnosy	**115 103,42**	**106 166,48**
65 – Zúčt. rezerv a OP z prevádz. a fin. činn. a zúčt. čas. Rozlíšenia	**1 092,37**	**7 820,00**
66 – Finančné výnosy	**52,93**	**0,47**

67 – Mimoriadne výnosy	**0,00**	**0,00**
69 – Výn. z trans. a rozp. príjmov v obciach, VÚC a v RO, PO zriad. obcou alebo VÚC	**178 668,98**	**221 895,24**
Hospodársky výsledok / + kladný HV, - záporný HV /	**108 889,82**	**119 505,60**

10. Ostatné dôležité informácie

10.1. Prijaté granty a transfery

V roku 2020 obec a rozpočtová organizácia prijala nasledovné granty a transfery:

Poskytovateľ dotácie	Suma v EUR	Účel
Okresný úrad	95,67	Životné prostredie
Ministerstvo dopravy a výstavby	43,5	CD a PK
Ministerstvo vnútra, sekcia VS	34	REGOB
Okresný úrad	719,5	Voľby
Dobrovoľná požiarna ochrana	3000,00	Dotácia pre DHZO
Ministerstvo dopravy a výstavby	1 470,12	Stavebný úrad
Ministerstvo školstva	158 111,80	Školstvo
Okresný úrad	1 878,31	COVID - 19
Okresný úrad	332,31	Hlásenie pobytu občanov
Štatistický úrad Sr	2 388,00	Sčítanie domov a bytov
Ministerstvo vnútra	11 254,22	Prestavba HZ, II. etapa
Environmentálny fond	492,29	Kompostéry

Popis najvýznamnejších prijatých grantov a transferov v súvislosti s pandémiou ochorenia COVID -19:

- refundácia nákladov spojených s testovaním na COVID – 19 vo výške 1 878,31 EUR

10.2. Poskytnuté dotácie

V roku 2020 obec poskytla zo svojho rozpočtu dotácie v zmysle VZN č. 2/2019 o poskytovaní dotácií z rozpočtu obce:

Prijímateľ dotácie	Účelové určenie dotácie	Suma poskytnutých prostriedkov v EUR
TJ Považan Ivanovce	bežné výdavky na turnaj	2000,00
SZTP	bežné výdavky na činnosť	60,00
SZPB	bežné výdavky na činnosť	50,00
DHZO	bežné výdavky na činnosť	1 463,82
JEDNOTA Dôchodcov	bežná výdavky na činnosť	352,30

10.3. Významné investičné akcie v roku 2020

Najvýznamnejšie investičné akcie realizované v roku 2020:

V roku 2020 obec investovala finančné prostriedky do viacerých projektov ako do projektu Wifi pre Teba v hodnote 420,00 EUR, projektu Pumptrackovej dráhy v hodnote 1 380,00 EUR, projektu na vybudovanie autobusovej čakárne v hodnote 1 570,00 EUR, projetku zateplenia bytového domu v hodnote 1 700,00 EUR. V roku 2020 obec Ivanovce zakúpila pozemky v celkovej hodnote 3 734,60 EUR, nainštalovala kamerový systém v obci za 6 598,80 EUR, vybudovala detské ihrisko s podporou finančných prostriedkov z Úradu vlády SR v celkovej hodnote 7 109,40 EUR. Taktiež sa vybudovalo parkovisko pri Základnej škole v hodnote 10 106,33 EUR, nakúpili sa kompostéry v hodnote 10 368,00 EUR

10.4. Predpokladaný budúci vývoj činnosti

Predpokladané investičné akcie realizované v budúcich rokoch:

- rekonštrukcia Obecného úradu – dokončenie fasády
- oddychová plocha v terajšej záhrade Ocú
- vybudovanie Pumptrackovej dráhy
- vybudovanie autobusovej čakárne
- rekonštrukcia verejného osvetlenie
- vybudovanie športového ihriska pre mládež
- vybudovanie úrnového hája na miestnom cintoríne
- rozšírenie Hasičskej zbrojnice
- zateplenie bytových domov
- rekonštrukcia miestnych komunikácií

10.5. Udalosti osobitného významu po skončení účtovného obdobia

Pandémia ochorenia COVID - 19, ktorá významne negatívne ovplyvňuje hospodárenia obce: Na konci roku 2019 sa prvýkrát objavili správy z Číny týkajúce sa COVID-19 (Coronavirus). V prvých mesiacoch roku 2020 sa vírus rozšíril do celého sveta a negatívne ovplyvnil mnoho krajín. Situácia sa neustále mení, zdá sa, že negatívny vplyv na svetový obchod, na firmy aj na jednotlivcov môže byť vážnejší, ako sa pôvodne očakávalo. Uvedené negatívne vplyvy majú v roku 2020 za následok zníženie príjmov z podielových daní oproti odhadom, na základe ktorých bol zostavený rozpočet, čo malo vplyv na potrebu úpravy rozpočtu s následným obmedzením určitých plánovaných aktivít a za určitých podmienok aj

zhoršenie ukazovateľov zadĺženosti. Pretože sa situácia stále vyvíja, vedenie účtovnej jednotky si nemyslí, že je možné poskytnúť kvantitatívne odhady potenciálneho vplyvu súčasnej situácie na účtovnú jednotku.

10.6. Významné riziká a neistoty, ktorým je účtovná jednotka vystavená

Na konci roka 2013 bol prijatý nový zákon o rozpočtových pravidlách územnej samosprávy v znení neskorších predpisov, ktorý sprísnil hranice možného zadlženia samospráv. Do roku 2014 sa do dlhovej služby definovanej zákonom počítali len bankové úvery, od 1.1.2014 sa dlhová služba rozšírila o investičné dodávateľské úvery. Maximálna možná výška dlhovej služby je stanovená na 60% bežných príjmov predchádzajúceho rozpočtového roka.

Stav záväzkov k 31.12.2020

Druh záväzku	Záväzky celkom k 31.12.2020 v €	z toho v lehote splatnosti	z toho po lehote splatnosti
Druh záväzkov voči:			
- dodávateľom	**5 179,28**	**5 179,28**	**0**
- zamestnancom	**5 242 42**	**5 242 42**	**0**
- poisťovniam	**3 537,92**	**3 537,92**	**0**
- daňovému úradu	**966,97**	**966,97**	**0**
- bankám	**134 857,48**	**134 857,48**	**0**
- štátnym fondom	**947 753,01**	**947 753,01**	**0**
- záväzky z nájmu	**598,03**	**598,03**	**0**
- záväzky zo sociálneho fondu	**106,04**	**106,04**	**0**
- iné záväzky	**514,67**	**514,67**	**0**
- prijaté preddavky	**31 087,17**	**31 087,17**	**0**
Záväzky spolu k 31.12.2020	**994 985,51**	**994 985,51**	**0**

Stav úverov k 31.12.2020

Veriteľ	Účel	Mesačná splátka úveru	Výška poskytnutého úveru	Ročná splátka istiny za rok 2020	Ročná splátka úrokov za rok 2020	Zostatok úveru (istiny) k 31.12.2020	Rok splatnosti
ŠFRB	309101506/05.06.2006 Nadstavba Mš č. 17	457,08	142 103,17	4 643,08	978,97	80 514	2036
ŠFRB	3096822010/23.06.2010 Výstavba BD č. 306	887,00	252 997,00	7 831,90	3 271,02	180,647,62	2040
ŠFRB	3096362007/31.05.2007 Výstavba BD č. 309	919,90	285998,81	9 261,88	2066,38	170 227,90	2037
ŠFRB	309115505/29.06.2005 Výstavba BD č. 307, 308	1 381,43	429 496,12	14 193,39	2 771,58	227 401,82	2035
ŠFRB	309137502/27.05.2002	2 460,43	521 642,44	17 748,98	13 692,18	288 129,29	2032

	Výstavba BD č. 304,303,96						
Prima banka Slovensko a.s.	41010/24.03.2010 Výstavba Hasičkej zbrojnice	93	200 000,00	206,71	1,24	0,00	2020
Prima banka Slovensko a.s.	DKKU – kontokorent/14.05.2 007	663,88	146 179,00	7 966,56	2 791,72	105 655,56	2022
Prima banka Slovensko a.s.	40610/25. 02.2010 Prestavba KD	368	289 410,00	4 416,00	308,92	9 501,92	2023
Prima banka Slovensko a.s.	04/003/17 Miestna komunikácia	800	50 000	9 600,00	360,98	19 700,00	2022

Dodržiavanie pravidiel používania návratných zdrojov financovania:

Obec v zmysle ustanovenia § 17 ods. 6 zákona č.583/2004 Z.z. o rozpočtových pravidlách územnej samosprávy a o zmene a doplnení niektorých zákonov v z.n.p., môže na plnenie svojich úloh prijať návratné zdroje financovania, len ak:

a) celková suma dlhu obce neprekročí **60%** skutočných bežných príjmov predchádzajúceho rozpočtového roka a
b) suma splátok návratných zdrojov financovania, vrátane úhrady výnosov a suma splátok záväzkov z investičných dodávateľských úverov neprekročí v príslušnom rozpočtovom roku **25 %** skutočných bežných príjmov predchádzajúceho rozpočtového roka znížených o prostriedky poskytnuté v príslušnom rozpočtovom roku obci z rozpočtu iného subjektu verejnej správy, prostriedky poskytnuté z Európskej únie a iné prostriedky zo zahraničia alebo prostriedky získané na základe osobitného predpisu.

a) Výpočet podľa § 17 ods.6 písm. a):

Text	Suma v EUR
Skutočné bežné príjmy z finančného výkazu FIN 1-12 k 31.12.2019 z toho::	
- skutočné bežné príjmy obce	**718 287,23**
- skutočné bežné príjmy RO	**36 651,12**
Spolu bežné príjmy obce a RO k 31.12.2019*	**754 938,35**
Celková suma dlhu obce k 31.12.2020 z toho:	
- zostatok istiny z bankových úverov	**134 857,48**
- zostatok istiny z pôžičiek	**0,00**
- zostatok istiny z návratných finančných výpomocí	**20 537,00**
- zostatok istiny z úverov zo ŠFRB na obecné nájomné byty	**946 920,63**
- zostatok istiny z úveru z Environmentálneho fondu	**0,00**
Spolu celková suma dlhu obce k 31.12.2020	**1 102 315,11**
Do celkovej sumy sa nezapočítavajú záväzky:	
- z úverov zo ŠFRB obecné nájomné byty	**946 920,63**
- z úveru z Environmentálneho fondu	**0,00**
Spolu suma záväzkov, ktorá sa nezapočíta do celkovej sumy dlhu obce	**946 920,63**
Spolu upravená celková suma dlhu obce k 31.12.2020**	**155 394,48**

Zostatok istiny k 31.12.2020**	Skutočné bežné príjmy k 31.12.2019*	§ 17 ods.6 písm. a)
155 394,48	754 938,35	**20,58 %**

Zákonná podmienka podľa § 17 ods.6 písm. a) zákona č.583/2004 Z.z. bola splnená.

b) Výpočet podľa § 17 ods.6 písm. b) :

Text	Suma v EUR
Skutočné bežné príjmy z finančného výkazu FIN 1-12 k 31.12.2019 z toho:	
- skutočné bežné príjmy obce	**718 287,23**
- skutočné bežné príjmy RO	**36 651,12**
Spolu bežné príjmy obce a RO k 31.12.2019	**754 938,35**
Bežné príjmy obce a RO upravené o účelovo určené:	
- dotácie na prenesený výkon štátnej správy	**137 849,29**
- dotácie zo ŠR	**8 000,00**
- dotácie z MF SR	**30 000,00**
Spolu bežné príjmy obce a RO účelovo určené k 31.12.2019	**175 849,29**
Spolu upravené bežné príjmy k 31.12.2019*	**579 089,06**
Splátky istiny a úrokov z finančného výkazu FIN 1-12 k 31.12.2020 s výnimkou jednorazového predčasného splatenia:	
- 821005	**21 821,27**
- 821007	**53 679,23**
- 651002	**3 830,86**
- 651003	**19 590,85**
Spolu splátky istiny a úrokov k 31.12.2020**	**98 922,21**

Suma ročných splátok vrátane úhrady výnosov za rok 2020**	Skutočné upravené bežné príjmy k 31.12.2019*	§ 17 ods.6 písm. b)
98 922,21	579 089,06	**17,08%**

Zákonná podmienka podľa § 17 ods.6 písm. b) zákona č.583/2004 Z.z. bola splnená.

V Ivanovciach, dňa 19. 5. 2020

Vypracovala: Ing. Monika Homzová

Schválila: Bc. Mária Hládeková

Prílohy:

- **Individuálna účtovná závierka: Súvaha, Výkaz ziskov a strát, Poznámky**
- **Výrok audítora k individuálnej účtovnej závierke**
- **Konsolidovaná účtovná závierka: Konsolidovaná Súvaha, Konsolidovaný Výkaz ziskov a strát, Poznámky konsolidovanej účtovnej závierky**
- **Výrok audítora ku konsolidovanej účtovnej závierke**